



JOSÉ ARTIGAS
UNIÓN DE LOS PUEBLOS LIBRES
BICENTENARIO.UY



Ejercicio 2014

Rendición de Cuentas y Balance de Ejecución Presupuestal

Parte II: Información Institucional

Inciso 15: Ministerio de Desarrollo Social

Tomo II Planificación y Evaluación

Contenido

NOTA METODOLÓGICA

Sección 1 - INFORMACIÓN GENERAL DEL INCISO

MISIÓN

VISIÓN

ÁREAS PROGRAMÁTICAS Y PROGRAMAS DE LOS QUE PARTICIPA EL INCISO Y SUS UNIDADES EJECUTORAS

Sección 2 - PRINCIPALES RESULTADOS

DISTRIBUCIÓN DE LOS CRÉDITOS DEL INCISO POR PROGRAMA Y POR UNIDAD EJECUTORA

DISTRIBUCIÓN DE LOS CRÉDITOS DE CADA UNIDAD EJECUTORA POR PROGRAMA

DESEMPEÑO DEL INCISO

Cumplimiento del Plan Estratégico

Eficacia de la planificación

Sección 3 - PLANIFICACIÓN ESTRATÉGICA Y VALORES DE LOS INDICADORES

Sección 4 - INFORMES DE GESTIÓN

**NOTA
METODOLÓGICA**

I – Presentación

Cada año, en ocasión de la elaboración de los proyectos de Ley de Presupuesto o Ley de Rendición de Cuentas, todos los Incisos de la Administración Central, así como aquellos organismos contemplados en el artículo 220 de la Constitución de la República que optan por hacerlo, presentan sus **planes estratégicos** dando cuenta de sus resultados. Este ejercicio se realiza sobre la base de pautas metodológicas desarrolladas por la *Oficina de Planeamiento y Presupuesto (OPP)*¹.

Esos planes estratégicos se recogen en el **Tomo II – Planificación y Evaluación**, elaborado por la *Dirección de Gestión y Evaluación (AGEV)* de la OPP, y forman parte de los proyectos de ley mencionados. De este modo, el Tomo II presenta información sobre: *objetivos planificados, recursos asignados y resultados obtenidos* mediante la **acción del Estado**. Tal información se organiza sobre la base del esquema conceptual del Presupuesto Nacional 2010-2014, conformado por cuatro niveles de agregación:

- Áreas programáticas.
- Programas presupuestales.
- Incisos.
- Unidades ejecutoras.

El presente Informe institucional constituye la segunda parte del Tomo II y, por lo tanto, integra el proyecto de Ley de Rendición de Cuentas 2014. El Tomo II se completa con una primera parte, denominada de *Contexto y resultados en áreas programáticas*, que reúne evidencia objetiva sobre contexto, objetivos de política, recursos financieros asignados y resultados obtenidos a nivel de área programática y programa presupuestal. El informe institucional complementa esta mirada global contenida en la primera parte del Tomo II, proporcionando información financiera, de planificación y desempeño relativa a cada Inciso integrante del Presupuesto Nacional.

¹ En cumplimiento el artículo 39 lit. F) de la ley 16.736 de 05/01/996.

II – Contenido de la Parte 2 del Tomo II

La información institucional que integra la parte 2 del Tomo II se presenta en separatas independientes para los Incisos de la Administración Central (Presidencia y Ministerios: Incisos 02 a 15), la Administración Nacional de Educación Pública (ANEP: Inciso 25), la Universidad de la República (UDELAR: Inciso 26), el Instituto del Niño y Adolescente del Uruguay (INAU: Inciso 27) y la Administración de Servicios de Salud del Estado (ASSE: Inciso 29), y en un único volumen para el Poder Judicial (PJ: Inciso 16), Tribunal de Cuentas (TC: Inciso 17), Corte Electoral (CE: Inciso 18), Tribunal de lo Contencioso Administrativo (TCA: Inciso 19) y Universidad Tecnológica del Uruguay (UTEC: Inciso 31).

La información de cada Inciso se estructura en cuatro secciones con los contenidos que se reseñan a continuación.

Sección 1 - Información general del Inciso

Contiene la misión y visión del Inciso, según consta en el Sistema de Planificación Estratégica (SPE)², y un cuadro que muestra las áreas programáticas y programas a los cuales contribuye el Inciso, distinguiendo además a las unidades ejecutoras que disponen de crédito asignado para dichos programas.

Sección 2 – Principales resultados

En una primera instancia se presenta **información financiera** relativa al Inciso: gráficos de torta con la distribución de la ejecución 2014 del Inciso por programa y por unidad ejecutora (en porcentaje) y cuadros con el crédito, ejecución (en miles de pesos corrientes) y porcentaje ejecutado (la relación entre las dos magnitudes mencionadas anteriormente) también por programa y unidad ejecutora. Seguidamente, a través de distintos gráficos de torta, se muestra cómo las unidades ejecutoras del Inciso distribuyeron su ejecución 2014 por programa (en porcentaje). Las cifras de crédito y ejecución que se presentan en esta sección son las cifras definitivas de cierre del ejercicio 2014 y fueron extraídas del Sistema Integrado de Información Financiera (SIIF) el 16/06/2015.

² El SPE es el sistema informático desarrollado por AGEV-OPP para soportar el nuevo esquema de formulación presupuestal. El mismo contiene información de las áreas programáticas (descripción e indicadores de contexto) y programas presupuestales (objetivos e indicadores de programa) y de la planificación institucional de los Incisos y Unidades Ejecutoras (objetivos e indicadores de Inciso y Unidad Ejecutora) mediante la cual pueden identificarse las contribuciones específicas que cada institución realiza en el marco de los programas en los que participa.

Por otra parte se presenta **información de cumplimiento del plan estratégico 2014** del Inciso y sus unidades ejecutoras aproximada a través del valor 2014 ingresado en el SPE para los indicadores validados por OPP contrastado con la meta definida para ese año. Teniendo en cuenta el comportamiento deseado definido para el indicador es que se establecen los casos de “cumplió” o “no cumplió”. Adicionalmente, existen indicadores para los cuales es imposible verificar su cumplimiento debido a que no fue ingresado el valor 2014 y/o la meta correspondiente a dicho año. Estas situaciones se reflejan como "no informó valor 2014" y "sin meta 2014" (casos en que se ingresó el valor 2014 pero que no disponen de meta definida).

El resultado de este análisis se muestra en un gráfico de barras donde cada barra representa a una unidad ejecutora y la barra final, que se obtiene mediante la sumatoria simple de todos los indicadores definidos a nivel de las unidades ejecutoras, representa al Inciso. Para cada una de ellas se indica qué porcentaje de indicadores verifica cumplimiento (área verde), no cumplimiento (área roja), no informó valor 2014 (área celeste) o no tiene meta 2014 definida (área gris). Seguidamente se presenta una tabla donde puede consultarse cuántos indicadores se hallan en cada una de estas cuatro categorías posibles para cada unidad ejecutora. Vale aclarar que en los casos en que únicamente exista información de cumplimiento de plan estratégico a nivel de Inciso, el gráfico que se muestra es de torta, manteniéndose el resto de las especificaciones aquí expuestas.

Finalmente, se incorpora por primera vez para esta Rendición de Cuentas un apartado que provee **información sobre la eficacia de la planificación institucional** al mostrar en qué medida los resultados obtenidos por los Incisos y unidades ejecutoras se aproximan a las metas previamente fijadas por éstos. La intención de este análisis es reflejar que tan atinada resultó la planificación realizada a la luz de los resultados obtenidos posteriormente. En este sentido, se definen tres situaciones posibles: indicadores cuyo valor 2014 tuvo un desvío menor o igual a 25% respecto a la meta fijada, indicadores cuyo valor tuvo un desvío mayor a 25% e indicadores donde no es posible determinar el desvío dado que no se contaba con meta definida y/o no fuera ingresado el valor 2014. Es importante aclarar que los desvíos reseñados son independientes del comportamiento deseado del indicador y aplican indistintamente para situaciones donde el valor está por encima o por debajo de la meta.

Al igual que para el análisis de cumplimiento, la eficacia de la planificación se muestra en un gráfico de barras donde cada una de ellas representa a una Unidad Ejecutora y la barra final al Inciso, mediante al agregación de los indicadores definidos para cada unidad ejecutora. Para cada barra se presenta el porcentaje de indicadores cuyo valor 2014 tuvo un desvío menor o igual al 25% en relación a la meta prefijada (área verde, que implica un buen nivel de eficacia de la planificación), el porcentaje que tuvo un desvío mayor al 25% fijado por la meta (área amarilla) y el porcentaje para el cual no se pudo realizar el análisis de desvío en tanto no se contaba con información de la meta a alcanzar o, lo que es más grave, del valor que tomó en 2014 (área roja). Para complementar la información gráfica se presenta una tabla que indica, para cada unidad ejecutora, la cantidad de indicadores que integran cada categoría.

Cabe destacar que existen algunos Incisos que presentan particularidades en la presentación de los análisis de cumplimiento del plan estratégico y de eficacia de la planificación 2014, las cuales se aclaran a continuación. Para el caso del Ministerio del Interior, donde ninguna unidad ejecutora ingresó la meta para 2014, se presenta un único gráfico a nivel de Inciso indicando esta situación. Para el Ministerio de Relaciones Exteriores, TCA, UDELAR, ASSE y

UTEC, que ingresan su planificación exclusivamente a nivel de Inciso, con indicadores asociados a ese nivel, se realizan los mencionados análisis tomando en cuenta estos indicadores. Finalmente, el TC, si bien también tiene su planificación ingresada a nivel de Inciso no cuenta con indicadores asociados, por lo cual queda excluido del análisis que se refleja en esta sección. En los casos donde la información es a nivel de Inciso, el gráfico que se muestra es de torta.

Sección 3 – Detalle de la planificación estratégica y valores de los indicadores

Esta sección comienza con un cuadro que muestra información sobre las áreas programáticas y programas a los cuales contribuye el Inciso y qué unidades ejecutoras tienen objetivos definidos en cada programa.

Seguidamente figura una tabla extraída del SPE referente a: i) el valor que tomaron en 2014 los indicadores con vigencia para ese año, y ii) la planificación estratégica 2014 de los Incisos y unidades ejecutoras que integran el Presupuesto Nacional ajustada para su presentación con el actual proyecto de Ley de Rendición de Cuentas 2014. Este formato de presentación permite mostrar la continuidad de la planificación para los objetivos que continúan vigentes, dando cuenta de los logros obtenidos en 2014 a través del valor que tomaron los indicadores asociados y de los desafíos planteados para 2014 a través de las metas fijadas para ese año.

Para cada Inciso la información se presenta organizada por área programática y programa, de modo de poder identificar la contribución que cada Inciso y sus unidades ejecutoras hacen a los distintos programas de los que participan a través de la definición de objetivos institucionales con sus respectivos indicadores asociados. A su vez, para esta Rendición de Cuentas se incorpora una clasificación de los objetivos que responde a la siguiente lógica:

- **Objetivos sustantivos:** aquellos que aportan directamente al logro de la misión, visión y cometidos del Inciso y guardan relación directa con la generación de productos y obtención de resultados para una determinada población objetivo.
- **Objetivos complementarios:** aquellos no alineados directamente con los cometidos del Inciso y/o UE. Pueden incluir objetivos relacionados a tareas que se le hayan encomendado al Inciso/UE pero no relacionados con sus principales giros de actividad
- **Objetivos de gestión interna:** aquellos dirigidos a generar una mejora en la gestión de la organización (eficiencia, mejora de trámites, comunicación interna y externa, etc.).

Como criterio general y en acuerdo con los Incisos y unidades ejecutoras, los objetivos que se presentan son principalmente los sustantivos, sin perjuicio que en algunos casos también figuren objetivos de otra clase que por su relevancia se entendió pertinente su publicación.

El contenido del reporte responde al siguiente formato:

- En el marco de cada área programática y programa a los que contribuye el Inciso se presentan los objetivos definidos con su descripción, vigencia e indicadores asociados, así como las unidades ejecutoras que tienen objetivos dependientes del objetivo de Inciso.
- Para cada objetivo de unidad ejecutora asociado a los objetivos de Inciso se presenta su descripción, vigencia e indicadores asociados.
- Para los indicadores asociados a objetivos de Inciso y de Unidad Ejecutora se presentan los siguientes campos:
 - nombre del indicador,
 - fórmula de cálculo,
 - unidad de medida,
 - valor 2012 (cuando este dato no fue ingresado en ocasión de la Rendición de Cuentas 2012 figura la leyenda “s/i” –sin información-),
 - valor 2013 (cuando este dato no fue ingresado en ocasión de la Rendición de Cuentas 2013 figura la leyenda “s/i” –sin información-),
 - meta 2014 (definida en ocasión de la Rendición de Cuentas 2013; en caso de no haber sido definida figura el valor “0”),
 - valor y comentario 2014 (cuando no fueron ingresados figura la leyenda “No informé” en el campo de comentario) y

Para algunos Incisos (Ministerio de Relaciones Exteriores, TC, TCA, UDELAR, ASSE y UTEC) que ingresan su planificación exclusivamente a nivel de Inciso, la información de esta sección se muestra agregada a ese nivel, sin el detalle por Unidad Ejecutora.

Finalmente, en el caso del Ministerio de Trabajo y Seguridad Social y del Ministerio de Desarrollo Social, donde se han identificado productos³, se presenta un cuadro con información sobre su nombre, descripción, unidad de medida, valor 2012, meta y valor 2013 y meta y valor 2014.

Sección 4 – Informes de gestión

Con el propósito de brindar información del desempeño 2014, así como los principales desafíos que se plantean para el año 2014, último año de la presente Administración, los Incisos del Presupuesto Nacional han elaborado un informe de gestión en base a las pautas establecidas por AGEV-OPP. Dichos informes se presentan a nivel de Inciso y Unidad Ejecutora y se compilan en esta última sección del Tomo II – Parte 2.

La estructura de contenidos propuesta para su elaboración comprende cuatro capítulos:

³ Los productos públicos (bienes y servicios de distinta naturaleza que se entregan a la población) son los instrumentos con los que cuentan los organismos públicos para generar resultados, entendidos como cambios en las condiciones de vida de determinada población objetivo.

- Misión del Inciso / unidad ejecutora.
- Desempeño: presenta los objetivos vigentes en 2014 ordenados por área programática y programa y, en relación a ellos: i) los principales logros fundamentados por distinto tipo de información cuantitativa y cualitativa, ii) los desempeños relevantes no previstos en la planificación, y iii) los aspectos del plan estratégico que quedaron pendientes, identificando sintéticamente las razones.
- Evaluación global: presenta un resumen de los aspectos cuantitativos y cualitativos más relevantes en función de lo reseñado en los puntos anteriores.

En los casos en que el formato de los informes elevados por los Incisos no coincidiera con el propuesto, se buscó adaptarlos al mismo sin modificar el contenido.

Inciso 15
MINISTERIO DE
DESARROLLO SOCIAL

Sección 1
INFORMACIÓN
GENERAL DEL INCISO

MISIÓN

El Ministerio de Desarrollo Social, es el responsable de las políticas sociales nacionales, así como la coordinación - tanto a nivel sectorial como territorial-, articulación, seguimiento, supervisión y evaluación de los planes, programas y proyectos, en las materias de su competencia, propendiendo a la consolidación de una política social redistributiva de carácter progresiva. Asimismo, es misión de éste ministerio contribuir al desarrollo de escenarios de participación social que permitan el fortalecimiento de la ciudadanía activa de las y los uruguayos, promoviendo la más amplia integración de los protagonistas a sus actividades.

VISIÓN

Contribuir al desarrollo social, desde la perspectiva de la justicia social y la equidad, con un enfoque de género y generacional, mediante la ejecución, coordinación y regulación de políticas públicas estatales fundadas en principios de solidaridad, integralidad, eficacia, eficiencia y transparencia de la gestión de los recursos; impulsando la participación ciudadana y de los actores sociales de forma de asegurar la obtención de impactos sociales sostenidos, profundos e integrales.

ÁREAS PROGRAMÁTICAS Y PROGRAMAS DE LOS QUE PARTICIPA EL INCISO Y SUS UNIDADES EJECUTORAS

Área programática	Programa	Objetivo del programa	Alcance del programa	UEs con crédito asignado en el programa
EDUCACIÓN	344 - Educación inicial	Estimular el desarrollo afectivo, social, motriz e intelectual en niños/as menores de 5 años con el propósito de facilitar la transición entre el hogar y la Educación Primaria	Este Programa no cuenta con Objetivos Institucionales definidos para el año 2014.	001 - Dirección General de Secretaría
EDUCACIÓN	345 - Educación primaria	Brindar los conocimientos básicos y desarrollar principalmente la comunicación y el razonamiento que permitan la convivencia responsable en la comunidad		001 - Dirección General de Secretaría
EDUCACIÓN	346 - Educación media	Profundizar el desarrollo de las competencias y los conocimientos adquiridos en el nivel primario, promoviendo el dominio teórico-práctico de diferentes disciplinas y tendiendo hacia un mayor grado de orientación o especialización	Comprende lo establecido en los artículos 26 y 27 de la Ley de Educación (N°18.437): Artículo 26. (De la educación media básica).- La educación media básica abarcará el ciclo inmediato posterior a la educación primaria. Profundizará el desarrollo de las competencias y los conocimientos adquiridos y promoverá el dominio teórico-práctico de diferentes disciplinas que pueden ser, entre otras, artísticas, humanísticas, biológicas, científicas y tecnológicas. Artículo 27. (De la educación media superior).- La educación media superior abarcará hasta tres años posteriores a la educación media básica, según las modalidades ofrecidas en el nivel y tendrá un mayor grado de orientación o especialización. Tendrá tres modalidades: la educación general que permitirá la continuidad en la educación terciaria	001 - Dirección General de Secretaría

Área programática	Programa	Objetivo del programa	Alcance del programa	UEs con crédito asignado en el programa
			<p>(bachilleratos generales); la tecnológica que permitirá continuar estudios terciarios y la inserción laboral (bachilleratos tecnológicos); y la formación técnica y profesional que estará orientada principalmente a la inserción laboral. La culminación de todas sus modalidades permitirá la continuidad educativa.</p>	
<p>PROTECCIÓN Y SEGURIDAD SOCIAL</p>	<p>400 - Políticas transversales de desarrollo social</p>	<p>Desarrollar estrategias y planes de integración de niños, niñas, adolescentes, jóvenes, discapacitados, adultos mayores en las políticas sociales con un enfoque de género.</p>	<p>Apunta a promover el desarrollo social de la población en general, atendiendo situaciones específicas de vulneración de derechos, incorporando en las políticas públicas enfoques de: género, ciclos de vida, diferencias étnico-raciales, diversidad sexual y otras líneas de vulnerabilidad y discriminación.</p> <p>A manera de lista no exhaustiva de ejemplos se pueden mencionar:</p> <ul style="list-style-type: none"> - los recursos asignados al INAU para atención de niños, niñas y adolescentes, con exclusión del Plan CAIF (Programa 344. Educación inicial), atención sanitaria de población bajo tutela del INAU (Programa 440. Atención integral de la salud) y atención de adolescentes en conflicto con la ley penal (Programa 461. Gestión de la privación de libertad); - la generación de conocimiento en materia de seguridad alimentaria y campañas de difusión sobre problemas nutricionales desarrolladas por el MTSS a través del INDA; - transferencias a organizaciones de la sociedad civil que promueven el desarrollo social de grupos con vulnerabilidades específicas; - Actividades del MIDES tendientes a implementar estrategias transversales de desarrollo social (planes de juventud, mujer y familia, género, etc.), así como monitorear y evaluar políticas sociales. 	<p>001 - Dirección General de Secretaría 002 - Dirección de Desarrollo Social</p>
<p>PROTECCIÓN Y SEGURIDAD SOCIAL</p>	<p>401 - Red de asistencia e integración social</p>	<p>Desarrollar y expandir una red de asistencia social que contemple situaciones de vulnerabilidad socio económica, actuando como malla de contención y promoción de derechos ciudadanos</p>	<p>Apunta a la asistencia focalizada y específica para los grupos sociales más desfavorecidos, buscando garantizar niveles mínimos necesarios para la construcción de mecanismos de integración social. Estos planes focalizados también contemplan enfoques de género, diferencias étnicas raciales, ciclos de vida, diversidad sexual y otras líneas de vulnerabilidad y discriminación.</p> <p>A manera de lista no exhaustiva de ejemplos se pueden mencionar:</p> <ul style="list-style-type: none"> - prestaciones de rutina y de emergencia para solucionar necesidades alimenticias de grupos particularmente vulnerables, a cargo del MIDES y el INDA (por ejemplo, Tarjeta Uruguay Social, canastas a grupos específicos y damnificados por eventos climáticos, etc.); - proyectos de vivienda para el personal policial; - proyectos específicos para el personal militar y sus familias en materia de vivienda, asistencia por capacidades diferentes, cuidado de primera 	<p>001 - Dirección General de Secretaría 002 - Dirección de Desarrollo Social</p>

Área programática	Programa	Objetivo del programa	Alcance del programa	UEs con crédito asignado en el programa
			infancia y ancianos, honras fúnebres así como establecimientos recreativos (ej.: Parador Tajés, Ejército Nacional); - administración y/o financiamiento del MIDES para varios proyectos de asistencia e inclusión social, tales como Tarjeta Uruguay Social (TUS), Asignaciones Familiares del Plan de Equidad, Programa de Atención a la Situación de calle (PASC), Asistencia a la Vejez, entre otros.	
SALUD	440 - Atención Integral de la Salud	Desarrollar estrategias que contribuyan a garantizar el acceso y la calidad de la atención integral de salud	Este Programa no cuenta con Objetivos Institucionales definidos para el año 2014. Este programa abarca la mayor parte del gasto público en salud, porque financia la prestación directa de servicios a través de centros de salud estatales (ASSE, hospitales Policial y Militar) y no estatales (ej.: CUDIM, Comisión Honoraria de Lucha Antituberculosa, entre otros). Las prioridades actuales son la ampliación de la cobertura de la población mediante el Sistema Nacional Integrado de Salud (SNIS) así como el fortalecimiento del primer nivel de atención. Además, el programa también financia varios (aunque no todos) los objetivos que se plantea el Ministerio de Salud Pública como rector del SNIS: desarrollar una política nacional de recursos humanos en salud adecuada a las necesidades del sistema; desarrollar una política de tecnología médica acorde al cambio del modelo que se impulsa; la habilitación de los servicios de salud de acuerdo con la normativa establecida por el MSP; así como implementar estrategias de complementación entre prestadores públicos y privados, aprovechando las sinergias en beneficio de los usuarios.	001 - Dirección General de Secretaría
TRABAJO Y EMPLEO	500 - Políticas de empleo	Impulsar políticas activas de empleo y formación profesional, promoviendo el diálogo social en torno a la creación de empleo, la mejora de su calidad y la empleabilidad de las personas		001 - Dirección General de Secretaría 002 - Dirección de Desarrollo Social

Sección 2

PRINCIPALES RESULTADOS

DISTRIBUCIÓN DE LOS CRÉDITOS DEL INCISO POR PROGRAMA Y POR UNIDAD EJECUTORA

Distribución de la ejecución 2014 del Inciso, por programa

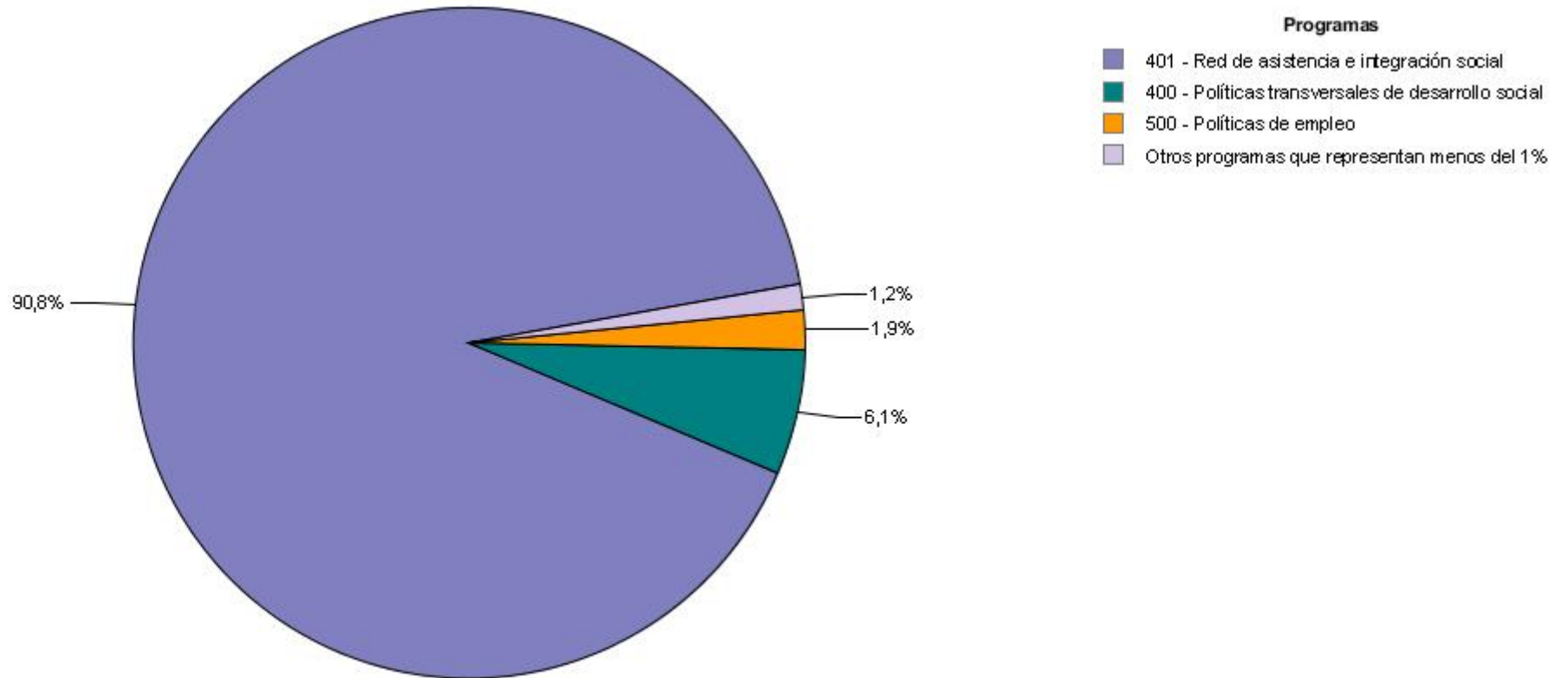

Fuente: SIIF

Ejecución 2014 del Inciso, por programa en miles de pesos corrientes

Área Programática	Programa	Crédito	Ejecutado	% ejecutado sobre crédito
8 - EDUCACIÓN	344 - Educación inicial	493	488	99,0
	345 - Educación primaria	4.828	4.816	99,8
	346 - Educación media	31.366	31.350	99,9
Total del AP		36.687	36.654	99,9
11 - PROTECCIÓN Y SEGURIDAD SOCIAL	400 - Políticas transversales de desarrollo social	242.888	239.701	98,7
	401 - Red de asistencia e integración social	3.750.819	3.580.607	95,5
Total del AP		3.993.707	3.820.308	95,7
13 - SALUD	440 - Atención Integral de la Salud	11.836	10.683	90,3
Total del AP		11.836	10.683	90,3
16 - TRABAJO Y EMPLEO	500 - Políticas de empleo	74.064	73.602	99,4
Total del AP		74.064	73.602	99,4
Total por Inciso		4.116.294	3.941.247	95,7

Distribución de la ejecución 2014 del Inciso, por Unidad Ejecutora

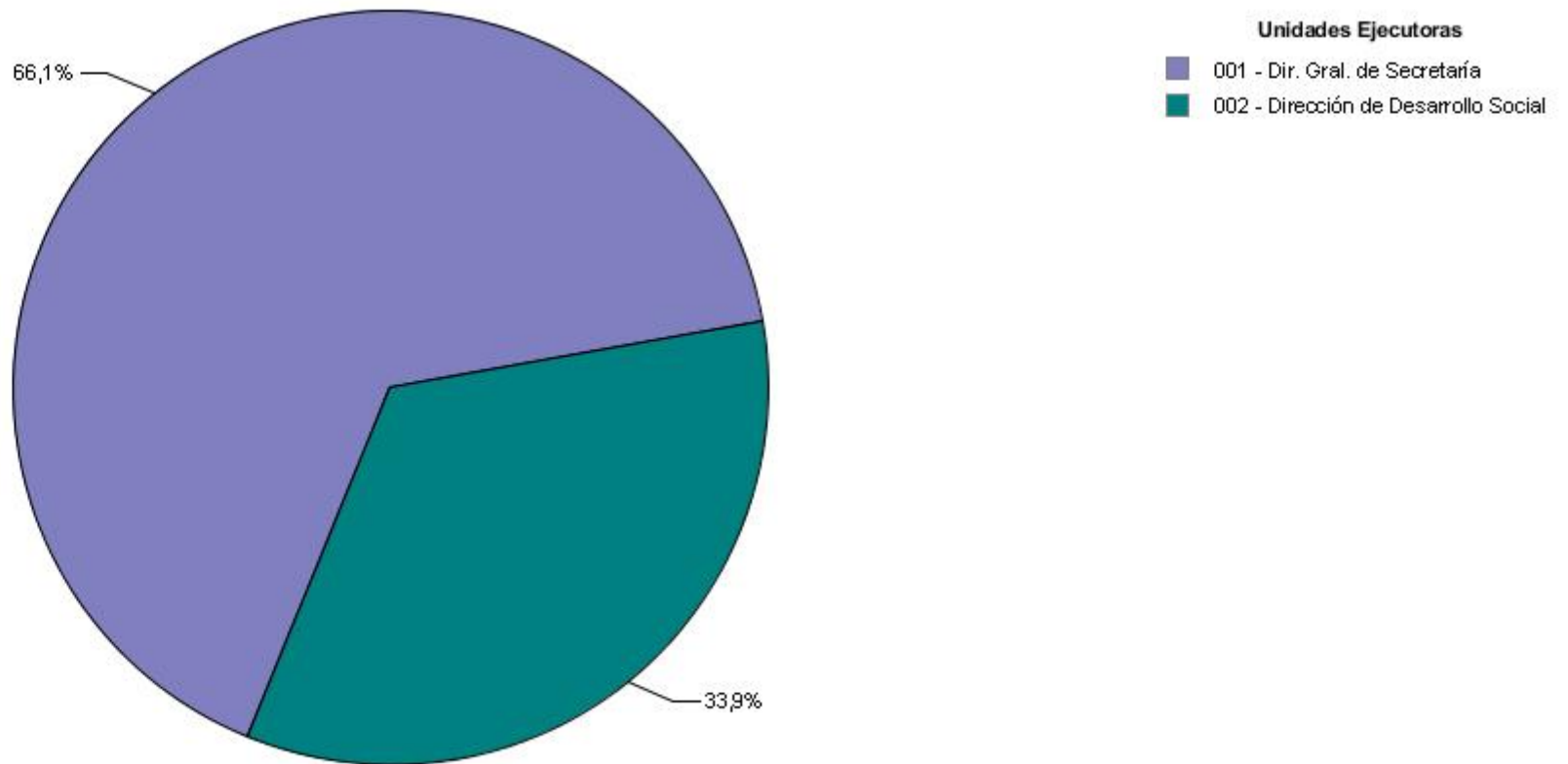

Fuente: SIIF

Ejecución 2014 del Inciso, por Unidad Ejecutora en miles de pesos corrientes

Unidad Ejecutora	Crédito	Ejecutado	% ejecutado sobre crédito
001 - Dirección General de Secretaría	2.776.098	2.604.060	93,8
002 - Dirección de Desarrollo Social	1.340.196	1.337.187	99,8
Total por Inciso	4.116.294	3.941.247	95,7

DISTRIBUCIÓN DE LOS CRÉDITOS DE CADA UNIDAD EJECUTORA POR PROGRAMA

Distribución de la ejecución 2014 por programa de la UE 001 - Dirección General de Secretaría

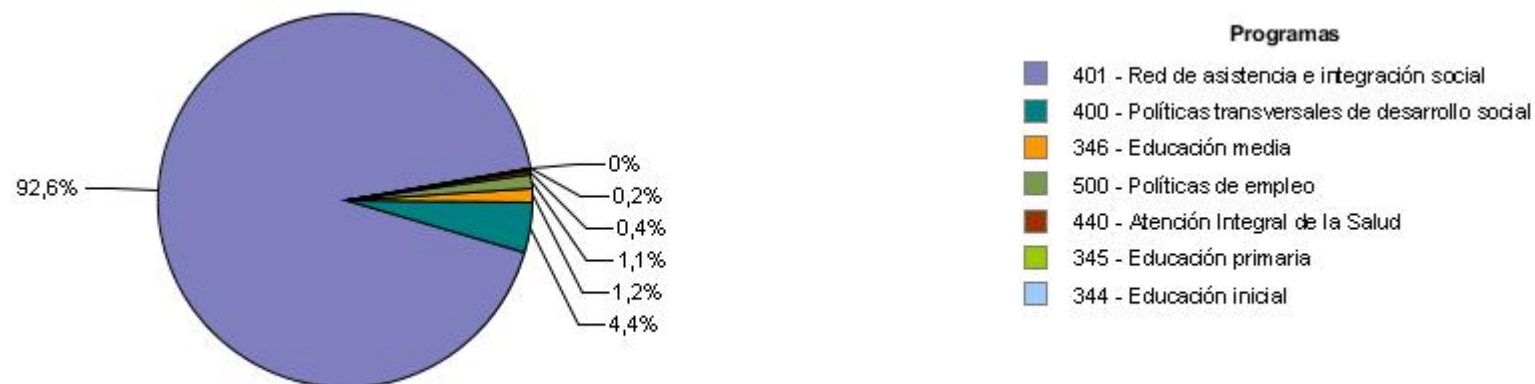

Fuente: SIIF

Distribución de la ejecución 2014 por programa de la UE 002 - Dirección de Desarrollo Social

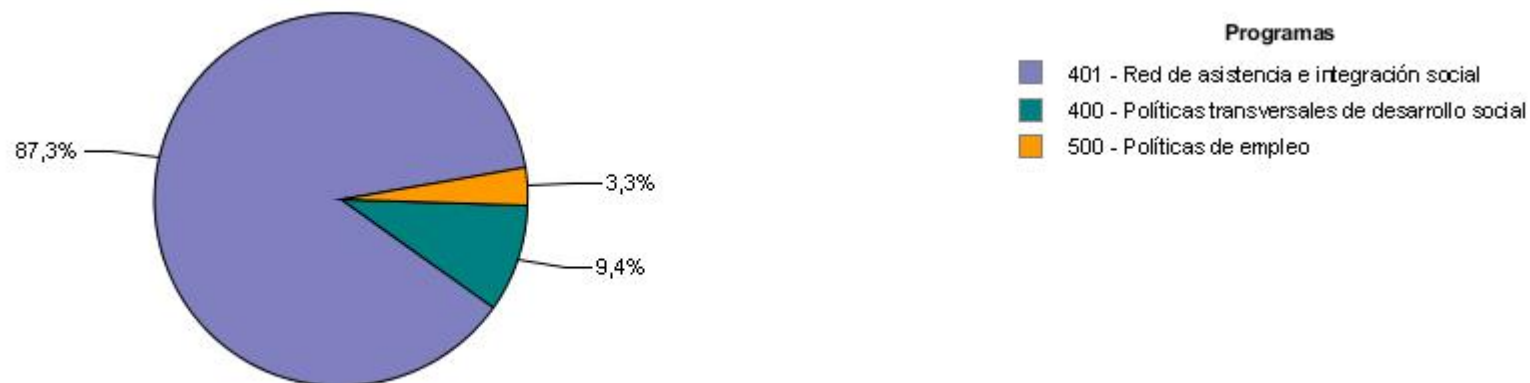

Fuente: SIIF

DESEMPEÑO DEL INCISO

Cumplimiento del Plan Estratégico

El grado de cumplimiento del plan estratégico del Inciso y sus Unidades Ejecutoras para el año 2014, se aproxima a través de la comparación entre el valor alcanzado por los indicadores y su respectiva meta para dicho año.

A partir de los valores cargados y teniendo en cuenta el comportamiento deseado definido para cada indicador, se obtienen los casos de “cumplió” o “no cumplió”. Adicionalmente, existen indicadores para los cuales es imposible verificar su cumplimiento debido a que no fue ingresado el valor 2014 y/o la meta correspondiente a dicho año; estas situaciones se muestran, respectivamente, como "no informó valor 2014 " y "sin meta 2014 ".

Eficacia de la planificación

Se busca reflejar la bondad en el ajuste de la planificación realizada por el Inciso y sus Unidades Ejecutoras para el año 2014, mostrando en qué medida los resultados obtenidos por las instituciones se aproximan a sus metas previamente fijadas.

En este sentido, se definen tres situaciones posibles: indicadores cuyo valor 2014 tuvo un desvío menor o igual al 25% respecto a la meta fijada, indicadores cuyo valor tuvo un desvío mayor al 25% e indicadores donde no es posible determinar el desvío dado que no se contaba con meta definida o no fue ingresado el valor 2014. Es importante aclarar que los desvíos reseñados son independientes del comportamiento deseado del indicador y se aplican indistintamente para situaciones donde el valor está por encima o por debajo de la meta.

DESEMPEÑO DEL INCISO

Cumplimiento del Plan Estratégico

Grado de cumplimiento del Inciso y sus Unidades Ejecutoras

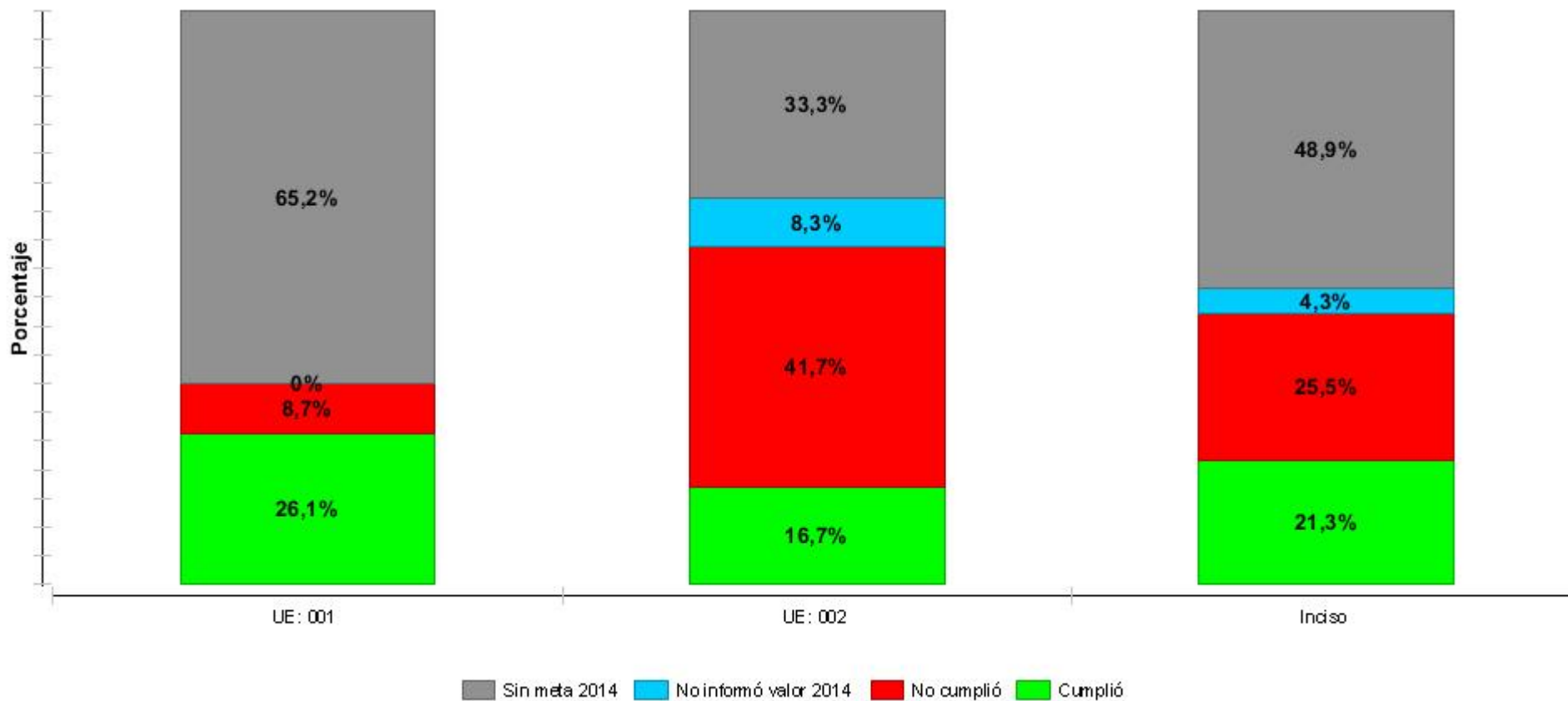

Fuente: SPE

Cantidad de indicadores de cada Unidad Ejecutora clasificados por cumplimiento

Etiqueta	Nombre	Cumplió	No cumplió	Sin meta	No informó valor
UE: 001	Dirección General de Secretaría	6	2	15	0
UE: 002	Dirección de Desarrollo Social	4	10	8	2
Inciso	Total UEs del inciso Ministerio de Desarrollo Social	10	12	23	2

Nota:

- Cumplió: indicadores cuyo valor 2014 alcanzó o superó la meta definida para ese año, teniendo en cuenta el comportamiento deseado definido para el indicador.
- No cumplió: indicadores cuyo valor 2014 no alcanzó la meta definida para ese año, teniendo en cuenta el comportamiento deseado definido para el indicador.
- Sin meta: indicadores para los cuales es imposible verificar su cumplimiento debido a que no se ingresó la meta correspondiente al año 2014, haya ingresado o no el valor.
- No informó valor: indicadores para los cuales es imposible verificar su cumplimiento debido a que no se ingresó el valor 2014.

Por más información, ver Nota Metodológica.

Eficacia de la planificación

Grado de ajuste de la planificación del Inciso y sus Unidades Ejecutoras

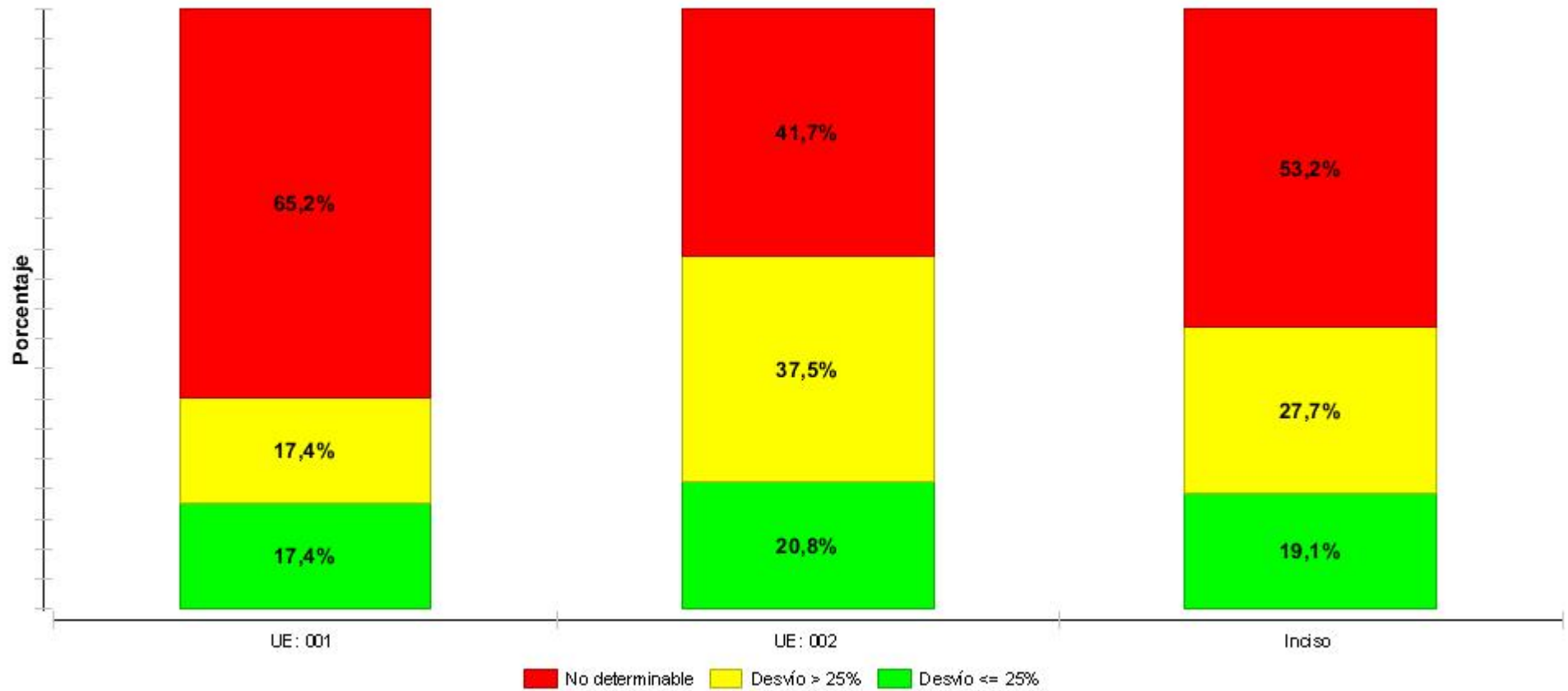

Fuente: SPE

Cantidad de indicadores de cada Unidad Ejecutora clasificados por eficacia

Etiqueta	Nombre	Desvío <= 25%	Desvío > 25 %	No determinable
UE: 001	Dirección General de Secretaría	4	4	15
UE: 002	Dirección de Desarrollo Social	5	9	10
Inciso	Total UEs del inciso Ministerio de Desarrollo Social	9	13	25

Nota:

- Desvío <= 25%: indicadores cuyo valor 2014 tuvo un desvío menor o igual al 25% respecto a la meta fijada.
- Desvío > 25%: indicadores cuyo valor 2014 tuvo un desvío mayor al 25%.
- No determinable: indicadores donde no es posible determinar el desvío dado que no se contó con meta definida o no fue ingresado el valor 2014.

Por más información, ver Nota Metodológica.

Sección 3

PLANIFICACIÓN ESTRATÉGICA Y VALORES DE LOS INDICADORES

ÁREAS PROGRAMÁTICAS Y PROGRAMAS DE LOS QUE PARTICIPA EL INCISO Y SUS UNIDADES EJECUTORAS

Área programática	Programa	Objetivo del programa	Alcance del programa	UEs con objetivos definidos para el programa
EDUCACIÓN	345 - Educación primaria	Brindar los conocimientos básicos y desarrollar principalmente la comunicación y el razonamiento que permitan la convivencia responsable en la comunidad		001 - Dirección General de Secretaría 002 - Dirección de Desarrollo Social
EDUCACIÓN	346 - Educación media	Profundizar el desarrollo de las competencias y los conocimientos adquiridos en el nivel primario, promoviendo el dominio teórico-práctico de diferentes disciplinas y tendiendo hacia un mayor grado de orientación o especialización	Comprende lo establecido en los artículos 26 y 27 de la Ley de Educación (N° 18.437): Artículo 26. (De la educación media básica).- La educación media básica abarcará el ciclo inmediato posterior a la educación primaria. Profundizará el desarrollo de las competencias y los conocimientos adquiridos y promoverá el dominio teórico-práctico de diferentes disciplinas que pueden ser, entre otras, artísticas, humanísticas, biológicas, científicas y tecnológicas. Artículo 27. (De la educación media superior).- La educación media superior abarcará hasta tres años posteriores a la educación media básica, según las modalidades ofrecidas en el nivel y tendrá un mayor grado de orientación o especialización. Tendrá tres modalidades: la educación general que permitirá la continuidad en la educación terciaria (bachilleratos generales); la tecnológica que permitirá continuar estudios terciarios y la inserción laboral (bachilleratos tecnológicos); y la formación técnica y profesional que estará orientada principalmente a la inserción laboral. La culminación de todas sus modalidades permitirá la continuidad educativa.	001 - Dirección General de Secretaría 002 - Dirección de Desarrollo Social
PROTECCIÓN Y SEGURIDAD SOCIAL	400 - Políticas transversales de desarrollo social	Desarrollar estrategias y planes de integración de niños, niñas, adolescentes, jóvenes, discapacitados, adultos mayores en las políticas sociales con un enfoque de género.	Apunta a promover el desarrollo social de la población en general, atendiendo situaciones específicas de vulneración de derechos, incorporando en las políticas públicas enfoques de: género, ciclos de vida, diferencias étnico-raciales, diversidad sexual y otras líneas de vulnerabilidad y discriminación. A manera de lista no exhaustiva de ejemplos se pueden mencionar: - los recursos asignados al INAU para atención de niños, niñas y adolescentes, con exclusión del Plan CAIF (Programa 344. Educación inicial), atención sanitaria de población bajo tutela del INAU (Programa 440. Atención integral de la salud) y atención de adolescentes en conflicto con la ley penal (Programa 461. Gestión de la privación de libertad);	001 - Dirección General de Secretaría 002 - Dirección de Desarrollo Social

Área programática	Programa	Objetivo del programa	Alcance del programa	UEs con objetivos definidos para el programa
			<ul style="list-style-type: none"> - la generación de conocimiento en materia de seguridad alimentaria y campañas de difusión sobre problemas nutricionales desarrolladas por el MTSS a través del INDA; - transferencias a organizaciones de la sociedad civil que promueven el desarrollo social de grupos con vulnerabilidades específicas; - Actividades del MIDES tendientes a implementar estrategias transversales de desarrollo social (planes de juventud, mujer y familia, género, etc.), así como monitorear y evaluar políticas sociales. 	
<p>PROTECCIÓN Y SEGURIDAD SOCIAL</p>	<p>401 - Red de asistencia e integración social</p>	<p>Desarrollar y expandir una red de asistencia social que contemple situaciones de vulnerabilidad socio económica, actuando como malla de contención y promoción de derechos ciudadanos</p>	<p>Apunta a la asistencia focalizada y específica para los grupos sociales más desfavorecidos, buscando garantizar niveles mínimos necesarios para la construcción de mecanismos de integración social. Estos planes focalizados también contemplan enfoques de género, diferencias étnicas raciales, ciclos de vida, diversidad sexual y otras líneas de vulnerabilidad y discriminación.</p> <p>A manera de lista no exhaustiva de ejemplos se pueden mencionar:</p> <ul style="list-style-type: none"> - prestaciones de rutina y de emergencia para solucionar necesidades alimenticias de grupos particularmente vulnerables, a cargo del MIDES y el INDA (por ejemplo, Tarjeta Uruguay Social, canastas a grupos específicos y damnificados por eventos climáticos, etc.); - proyectos de vivienda para el personal policial; - proyectos específicos para el personal militar y sus familias en materia de vivienda, asistencia por capacidades diferentes, cuidado de primera infancia y ancianos, honras fúnebres así como establecimientos recreativos (ej.: Parador Tajés, Ejército Nacional); - administración y/o financiamiento del MIDES para varios proyectos de asistencia e inclusión social, tales como Tarjeta Uruguay Social (TUS), Asignaciones Familiares del Plan de Equidad, Programa de Atención a la Situación de calle (PASC), Asistencia a la Vejez, entre otros. 	<p>001 - Dirección General de Secretaría 002 - Dirección de Desarrollo Social</p>
<p>TRABAJO Y EMPLEO</p>	<p>500 - Políticas de empleo</p>	<p>Impulsar políticas activas de empleo y formación profesional, promoviendo el diálogo social en torno a la creación de empleo, la mejora de su calidad y la empleabilidad de las personas</p>		<p>001 - Dirección General de Secretaría 002 - Dirección de Desarrollo Social</p>

Área Programática 8 - EDUCACIÓN

Programa 345 Educación primaria

Objetivo sustantivo del Inciso 15: Contribuir al acceso efectivo y la mejora de los resultados de las políticas de educación primaria.	Vigencia 2012 a 2014
Descripción: Contribuir al acceso efectivo y la mejora de los resultados de las políticas de educación primaria.	

UEs que contribuyen
2 - Dirección de Desarrollo Social

UE 2 - Dirección de Desarrollo Social

Objetivo sustantivo de UE: Promover la culminación del ciclo educativo en el nivel de primaria	Vigencia 2013 a 2014
Descripción: Promover la culminación del ciclo educativo en el nivel de primaria	

Indicadores del objetivo de Unidad Ejecutora							
Nombre	Fórmula de cálculo	U. de medida	Valor 2012	Valor 2013	Meta 2014	Valor 2014	Comentario 2014
Porcentaje de beneficiarios que acreditan saberes del programa Fortalecimiento Educativo	Cantidad de beneficiarios que acreditaron saberes/cantidad de beneficiarios	Porcentaje	s/i	34,75	65,00	0,00	No sé dispone aún de los resultados de la prueba final. De 250 participantes que completaron los formularios de diagnostico y egreso el 56% mejoró sus competencias.

Programa 346 Educación media

Objetivo sustantivo del Inciso 15: Contribuir al acceso efectivo y la mejora de los resultados de las políticas de educación media.	Vigencia 2012 a 2014
Descripción: Contribuir al acceso efectivo y la mejora de los resultados de las políticas de educación media.	

UEs que contribuyen
2 - Dirección de Desarrollo Social

UE 2 - Dirección de Desarrollo Social

Objetivo sustantivo de UE: Promover la culminación del ciclo educativo en el nivel de secundaria	Vigencia 2013 a 2014
Descripción: Promover la culminación del ciclo educativo en el nivel de secundaria considerando las vulnerabilidades asociadas al género y otras dimensiones	

Indicadores del objetivo de Unidad Ejecutora							
Nombre	Fórmula de cálculo	U. de medida	Valor 2012	Valor 2013	Meta 2014	Valor 2014	Comentario 2014
Jóvenes revinculados anualmente a educación media básica a través de PAC (según sexo)	Cantidad de jóvenes revinculados anualmente a la educación media a través de PAC	Personas	805	544,00	990,00	1.103,00	642 varones, 461 mujeres. Jóvenes revinculados a través de la modalidad A del PAC 2014

Área Programática 8 - EDUCACIÓN

Programa 346 Educación media

UE 2 - Dirección de Desarrollo Social

Indicadores del objetivo de Unidad Ejecutora							
Nombre	Fórmula de cálculo	U. de medida	Valor 2012	Valor 2013	Meta 2014	Valor 2014	Comentario 2014
	*Actualmente solo se cuenta con información de revinculados a Secundaria, en el proximo período se contará con información sobre los revinculados a UTU						
Jóvenes inscriptos anualmente en educación media a través del Prog. Tránsito Educativo (según sexo)	(Cantidad de beneficiarios inscriptos anualmente en educación media básica a través de Tránsito Educativo /Total de beneficiarios anuales del programa Tránsito Educativo)*100	Porcentaje	93	s/i	93,00	89,50	
Porc d/jóvenes beneficiarios del programa Comp Ed q aseguran su permanencia en el ctro educ por sexo	(Cantidad de beneficiarios que no repiten el año lectivo por inasistencias/Total de inscriptos en el programa Compromiso Educativo)* 100	Porcentaje	90,25	s/i	90,00	0,00	los datos perdidos en asistencias y fallo impiden hacer el cálculo
Jovenes beneficiarios del programa Comp Ed que promueven anualmente el año lectivo (según sexo)	Total de jóvenes que promueven anualmente el año educativo	Personas	69,3	72,30	70,00	0,00	los datos perdidos en asistencias y fallo impiden hace el calculo
Porcentaje de jovenes revinculados anualmente a educación media básica a través del PAC (según sexo)	(Cantidad de jóvenes revinculados anualmente a la educación media a través de Programa Aulas Comunitarias/Total de beneficiarios anuales del Programa Aulas Comunitarias)*100	Porcentaje	39,7	26,10	40,00	61,00	Porcentaje de adolescentes mod A que cursen EMB en 2014

Área Programática 11 - PROTECCIÓN Y SEGURIDAD SOCIAL

Programa 400 Políticas transversales de desarrollo social

Objetivo sustantivo del Inciso 15: Que el conjunto de las pp púb incorpore enfoques de género, étnico-racial, DS, discapacidad y ciclo de vida	Vigencia 2012 a 2014	UEs que contribuyen
Descripción: Asegurar que el conjunto de las políticas públicas incorpore los enfoques de género, étnico-racial, diversidad sexual, discapacidad y ciclos de vida		1 - Dirección General de Secretaría 2 - Dirección de Desarrollo Social

UE 1 - Dirección General de Secretaría

Objetivo sustantivo de UE: Transversalizar el enfoque de adultos mayores y desarrollar planes y programas	Vigencia 2012 a 2014
Descripción: Transversalizar el enfoque de adultos mayores en las políticas públicas y desarrollar planes y programas para atender las problemáticas específicas de esta población	

Indicadores del objetivo de Unidad Ejecutora							
Nombre	Fórmula de cálculo	U. de medida	Valor 2012	Valor 2013	Meta 2014	Valor 2014	Comentario 2014
Implementación del Plan Nacional de Envejecimiento y Vejez	Cantidad de acciones incluidas en el Plan Nacional de Envejecimiento y Vejez implementadas	Unidades	s/i	81,00	0,00	16,00	

Objetivo sustantivo de UE: Transversalizar el enfoque de juventudes y desarrollar planes y programas	Vigencia 2012 a 2014
Descripción: Transversalizar el enfoque de juventudes en las políticas públicas y desarrollar planes y programas para atender las problemáticas específicas de esta población	

Indicadores del objetivo de Unidad Ejecutora							
Nombre	Fórmula de cálculo	U. de medida	Valor 2012	Valor 2013	Meta 2014	Valor 2014	Comentario 2014
Jóvenes en el Sistema de Tarjeta Joven	Cantidad de Jóvenes en el Sistema de Tarjeta Joven	Personas	40.689	138.471,00	140.000,00	156.575,00	
Participantes en el encuentro de Arte y Juventud	Cantidad de participantes en el encuentro de Arte y Juventud	Personas	1.045	1.100,00	1.300,00	1.300,00	
Talleres artístico culturales realizados	Cantidad de Talleres artístico culturales realizados	Unidades	100	180,00	0,00	0,00	Cerro, no hubo ejecución.
Jóvenes participando en los Fondos de Iniciativas Juveniles	Cantidad de jóvenes participando en los Fondos de Iniciativas Juveniles	Personas	550	375,00	0,00	385,00	
Cantidad de jóvenes que permanecen durante el Programa Jóvenes en Red	cantidad de jóvenes que permanecen en el año como beneficiarios	Personas	s/i	2.165,00	0,00	2.090,00	Se consideran únicamente los beneficiarios activos a la fecha, dejando de lado las 1119 personas que se dieron de baja y los 1021

Área Programática 11 - PROTECCIÓN Y SEGURIDAD SOCIAL

Programa 400 Políticas transversales de desarrollo social

UE 1 - Dirección General de Secretaría

Indicadores del objetivo de Unidad Ejecutora							
Nombre	Fórmula de cálculo	U. de medida	Valor 2012	Valor 2013	Meta 2014	Valor 2014	Comentario 2014
							egresos.
Cantidad de jóvenes que se revinculan con el sistema educativo u obtienen un empleo	Falta info	Personas	s/i	799,00	0,00	836,00	

Objetivo sustantivo de UE: Transversalizar enfoque de género, pol de enfrentamiento a la VD, cumplimiento de compr internaciona	Vigencia 2012 a 2014
Descripción: Transversalizar la perspectiva de género en las políticas públicas y las políticas de gestión de las organizaciones públicas y privadas a nivel nacional, departamental y local. Promover y velar por el cumplimiento de las políticas integrales de enfrentamiento a la violencia basada en género. Asegurar el cumplimiento de los compromisos internacionales asumidos por el Estado uruguayo para la equidad de género y profundizar el proceso de integración regional	

Indicadores del objetivo de Unidad Ejecutora							
Nombre	Fórmula de cálculo	U. de medida	Valor 2012	Valor 2013	Meta 2014	Valor 2014	Comentario 2014
Incisos que incorporan la persepectiva de géneo en la definición de sus Objetivos Estratégicos	Número de Incisos que sus objetivos estrategicos (de inciso y/o de UE) incorporan la perspectiva de género	Unidades	12,5	5,00	5,00	5,00	
Funcionarios/as con capacidades para incorporar la perspectiva de género según sexo	Número de funcionarios/as públicos/as capacitados/as por INMUJERES al año	Personas	s/i	950,00	1.200,00	2.528,00	1931 mujeres, 516 varones
Herramientas metodológicas para el Sistema de Respuestas a la VBG elaboradas y/o actualizadas	Cantidad de herramientas de respuestas en VBG diseñadas	Unidades	s/i	2,00	3,00	8,00	

Objetivo complementario de UE: Producir y difundir información para evidenciar inequidades entre varones y mujeres	Vigencia 2013 a 2014
Descripción: Producir y difundir información para evidenciar inequidades entre varones y mujeres de forma sistemática para que sirva como insumo para el diseño de políticas públicas	

Objetivo sustantivo de UE: Transversalizar enfoque de derechos en las políticas públicas	Vigencia 2013 a 2014
Descripción: Transversalizar enfoque de derechos en las políticas públicas	

Indicadores del objetivo de Unidad Ejecutora							
Nombre	Fórmula de cálculo	U. de medida	Valor 2012	Valor 2013	Meta 2014	Valor 2014	Comentario 2014

Área Programática 11 - PROTECCIÓN Y SEGURIDAD SOCIAL

Programa 400 Políticas transversales de desarrollo social

UE 1 - Dirección General de Secretaría

Indicadores del objetivo de Unidad Ejecutora							
Nombre	Fórmula de cálculo	U. de medida	Valor 2012	Valor 2013	Meta 2014	Valor 2014	Comentario 2014
Capacitación en derechos	Cantidad de personas capacitadas en derechos	Porcentaje	s/i	942,00	0,00	1.200,00	

UE 2 - Dirección de Desarrollo Social

Objetivo sustantivo de UE: Planes y programas sociales orientados a la población con discapacidad	Vigencia 2013 a 2014
Descripción: Diseñar, ejecutar y/o co-ejecutar planes y programas sociales orientados a la población con discapacidad atiendo a sus problemáticas específicas.	

Indicadores del objetivo de Unidad Ejecutora							
Nombre	Fórmula de cálculo	U. de medida	Valor 2012	Valor 2013	Meta 2014	Valor 2014	Comentario 2014
Cobertura anual de la demanda de prótesis del programa servicio de rehabilitación integral de salud	(Cantidad anual de prótesis entregadas/Cantidad anual de prótesis solicitadas)*100	Porcentaje	67,45	90,00	70,00	0,00	No sé dispone de la información sobre solicitudes. Se realizó pedido al CENATT.
Cobertura anual de la demanda de ayudas técnicas del programa serv de rehabilitación int de salud	(Cantidad anual de ayudas técnicas y tecnológicas realizadas/Cantidad anual de ayudas técnicas y tecnológicas solicitadas)*100	Porcentaje	s/i	75,00	70,00	0,00	No sé dispone de la información sobre solicitudes. Se realizó pedido al CENATT.

Objetivo sustantivo de UE: Transversalizar el enfoque de discapacidad en las políticas públicas	Vigencia 2013 a 2014
Descripción: Transversalizar el enfoque de discapacidad en las políticas públicas	

Indicadores del objetivo de Unidad Ejecutora							
Nombre	Fórmula de cálculo	U. de medida	Valor 2012	Valor 2013	Meta 2014	Valor 2014	Comentario 2014
Cantidad de personas capacitadas en accesibilidad por el programa Barriendo Barreras	Cantidad de personas capacitadas en accesibilidad por el programa Barriendo Barreras	Personas	243	632,00	310,00	296,00	

Programa 401 Red de asistencia e integración social

Objetivo sustantivo del Inciso 15: Diseñar, co-ejecutar y evaluar planes y programas sociales orientados a la población más vulnerable	Vigencia 2012 a 2014	UEs que contribuyen
		1 - Dirección General de Secretaría

Área Programática 11 - PROTECCIÓN Y SEGURIDAD SOCIAL

Programa 401 Red de asistencia e integración social

Descripción: Diseñar, co-ejecutar y evaluar planes y programas sociales orientados a la población socioeconómicamente más vulnerable, asegurando la transversalidad de los enfoques de género, étnico racial, diversidad sexual, discapacidad y ciclos de vida.

UEs que contribuyen
2 - Dirección de Desarrollo Social

UE 1 - Dirección General de Secretaría

Objetivo de gestión interna de UE: Mantenimiento de la estructura central y descentralizada del MIDES	Vigencia 2012 a 2014
Descripción: Diseñar, implementar, monitorear y sostener una estructura central y descentralizada del Ministerio de Desarrollo Social en todo el territorio nacional.	

Indicadores del objetivo de Unidad Ejecutora							
Nombre	Fórmula de cálculo	U. de medida	Valor 2012	Valor 2013	Meta 2014	Valor 2014	Comentario 2014
Centros IMPULSA instalados en el país	Cantidad de Centros IMPULSA instalados en el país	Unidades	13	13,00	13,00	13,00	
Indicador de carencias de las Oficinas	ÍNDICE DE CARENCIAS DEL ESPACIO FÍSICO + ÍNDICE DE CARENCIAS DE TECNOLOGÍAS DE LA INFORMACIÓN + ÍNDICE DE CARENCIAS DE LOCOMOCIÓN + ÍNDICE DE CARENCIAS DE RECURSOS MATERIALES + ÍNDICE DE CARENCIAS DE COMUNICACIÓN	Unidades	n/c	s/i	0,00	0,21	

Objetivo sustantivo de UE: Contribuir al diseño de políticas afirmativas dirigidas a mujeres en condiciones de vulnerabilidad	Vigencia 2013 a 2014
Descripción: Contribuir al diseño de políticas afirmativas dirigidas a mujeres en condiciones de vulnerabilidades múltiples y agravadas.	

Indicadores del objetivo de Unidad Ejecutora							
Nombre	Fórmula de cálculo	U. de medida	Valor 2012	Valor 2013	Meta 2014	Valor 2014	Comentario 2014
Mujeres con discriminaciones múltiples y agravadas que participan de instancias específicas diseñada	Cantidad de mujeres con discriminaciones múltiples y agravadas que participan de instancias específicas diseñadas por Inmujeres	Personas	s/i	440,00	550,00	396,00	

Área Programática 11 - PROTECCIÓN Y SEGURIDAD SOCIAL

Programa 401 Red de asistencia e integración social

UE 1 - Dirección General de Secretaría

Objetivo de gestión interna de UE: Implementar los servicios de atención ciudadana	Vigencia 2013 a 2014
Descripción: Implementar los servicios de atención ciudadana para el apoyo a la ejecución de las políticas y programas sociales del Ministerio	

Indicadores del objetivo de Unidad Ejecutora							
Nombre	Fórmula de cálculo	U. de medida	Valor 2012	Valor 2013	Meta 2014	Valor 2014	Comentario 2014
Derivaciones del Centro de Atención a Situaciones Críticas (CENASC)	Suma de derivaciones realizadas por los dispositivos territoriales del MIDES	Unidades	13.954	55.780,00	0,00	234.208,00	

UE 2 - Dirección de Desarrollo Social

Objetivo sustantivo de UE: Brindar atención a situaciones críticas	Vigencia 2013 a 2014
Descripción: Brindar atención a situaciones críticas derivadas de condiciones de vulnerabilidad socioeconómica, de género y de otras dimensiones de la exclusión social	

Indicadores del objetivo de Unidad Ejecutora							
Nombre	Fórmula de cálculo	U. de medida	Valor 2012	Valor 2013	Meta 2014	Valor 2014	Comentario 2014
Beneficiarios del programa asistencia a la vejez	Suma de los totales mensuales de personas de entre 65 y 69 años de edad que cobran asistencia a la vejez /12	Personas	2.839	2.667,00	0,00	2.961,00	
Cantidad de hogares vulnerables por ICC que reciben TUS	Suma de los totales mensuales de hogares vulnerables por ICC/12	Unidades	s/i	27.007,00	0,00	29.472,00	
Porcentaje de hogares vulnerables por ICC que reciben TUS	Falta info	Porcentaje	s/i	48,44	0,00	56,00	
Porcentaje del monto total que se destina a alimentos de primera necesidad	Falta info	Porcentaje	s/i	71,00	0,00	0,00	No informó
Personas en situación de calle que acceden a un refugio (según sexo)	Falta info	Personas	s/i	930,00	0,00	0,00	No informó
Personas atendidas por los SVBG	Cantidad anual de nuevas consultantes atendidas por los SVBG	Personas	s/i	1.532,00	0,00	398,00	
Nivel de ocupación de los refugios del programa Atención a Personas	Cantidad de cupos ocupados	Porcentaje	s/i	86,70	0,00	91,00	Unidad de medida porcentaje

Área Programática 11 - PROTECCIÓN Y SEGURIDAD SOCIAL

Programa 401 Red de asistencia e integración social

UE 2 - Dirección de Desarrollo Social

Indicadores del objetivo de Unidad Ejecutora							
Nombre	Fórmula de cálculo	U. de medida	Valor 2012	Valor 2013	Meta 2014	Valor 2014	Comentario 2014
en Situación de Calle (PASC)							

Objetivo de gestión interna de UE: Diseño de los programas transversalizando los enfoques promovidos desde el MIDES	Vigencia 2013 a 2014
Descripción: Generar acciones que aseguren un diseño consistente de los programas transversalizando los enfoques promovidos desde el MIDES	

Indicadores del objetivo de Unidad Ejecutora							
Nombre	Fórmula de cálculo	U. de medida	Valor 2012	Valor 2013	Meta 2014	Valor 2014	Comentario 2014
Transversalización del enfoque de género	Cantidad de programas con acciones que contribuyen a la igualdad de género/Cantidad de programas	Porcentaje	16	19,00	40,00	0,00	No informó

Objetivo complementario del Inciso 15: Generar y difundir información y conocimiento, que sirvan de insumo de las políticas públicas	Vigencia 2012 a 2014
Descripción: Generar y difundir información y conocimiento, que sirvan de insumo para el diseño, el monitoreo y la evaluación de las políticas públicas.	

UEs que contribuyen
1 - Dirección General de Secretaría

UE 1 - Dirección General de Secretaría

Objetivo sustantivo de UE: Acciones de seguimiento, evaluación y monitoreo de políticas sociales	Vigencia 2012 a 2014
Descripción: Diseñar e implementar acciones de seguimiento, evaluación y monitoreo de políticas sociales.	

Indicadores del objetivo de Unidad Ejecutora							
Nombre	Fórmula de cálculo	U. de medida	Valor 2012	Valor 2013	Meta 2014	Valor 2014	Comentario 2014
Indicadores actualizados en el Observatorio Social de Programas e Indicadores	Cantidad de indicadores actualizados en el Observatorio Social de Programas e Indicadores	Unidades	573	550,00	0,00	500,00	
Programas sociales evaluados y/o monitoreados	Número de programas sociales evaluados y/o monitoreados	Unidades	14	25,00	0,00	24,00	
Informes de diseño y de investigación aplicada	Cantidad de informes de diseño y de investigación aplicada elaborados	Unidades	s/i	1,00	0,00	0,00	No informó

Área Programática 11 - PROTECCIÓN Y SEGURIDAD SOCIAL

Programa 401 Red de asistencia e integración social

UE 1 - Dirección General de Secretaría

Objetivo complementario de UE: Sistema interinstitucional de información integrada de políticas sociales	Vigencia 2012 a 2014
Descripción: Generar y administrar un sistema interinstitucional de información integrada, que permita una mayor eficacia y eficiencia en la ejecución de políticas sociales.	

Indicadores del objetivo de Unidad Ejecutora							
Nombre	Fórmula de cálculo	U. de medida	Valor 2012	Valor 2013	Meta 2014	Valor 2014	Comentario 2014
Indicadores sociales incluidos en el portal del SIAS	cantidad de indicadores creados en el año	Unidades	72	11,00	0,00	9,00	Se desarrollaron 9 indicadores online interactivos que en forma compactada permiten construir cerca de 400 indicadores sociales

Objetivo sustantivo del Inciso 15: Promover el ajuste y la adecuación de la matriz de prot social articulando y coordinando las PPSS	Vigencia 2012 a 2014
Descripción: Promover el ajuste y la adecuación de la matriz de protección social, generando dispositivos innovadores para la atención de los nuevos problemas y demandas sociales, articulando y coordinando las políticas y programas sociales.	

UEs que contribuyen
1 - Dirección General de Secretaría

UE 1 - Dirección General de Secretaría

Objetivo complementario de UE: Diseño, desarrollo y regulación de un Sistema de cuidados	Vigencia 2012 a 2014
Descripción: Diseño, desarrollo y regulación un Sistema de cuidados con perspectiva de género, generaciones y etnia/raza	

Indicadores del objetivo de Unidad Ejecutora							
Nombre	Fórmula de cálculo	U. de medida	Valor 2012	Valor 2013	Meta 2014	Valor 2014	Comentario 2014
Personas incluídas en proyecto piloto	Cantidad de personas dependientes incluídas en los proyectos piloto del Sistema de Cuidados	Personas	145	172,00	0,00	120,00	
Capacitación en cuidados	Cantidad de personas que cuidan que son capacitadas	Personas	s/i	633,00	0,00	0,00	No informó

Objetivo de gestión interna de UE: Mecanismos de articulación interinstitucional	Vigencia 2012 a 2014
Descripción: Mecanismos de articulación interinstitucional	

Área Programática 11 - PROTECCIÓN Y SEGURIDAD SOCIAL

Programa 401 Red de asistencia e integración social

UE 1 - Dirección General de Secretaría

Indicadores del objetivo de Unidad Ejecutora							
Nombre	Fórmula de cálculo	U. de medida	Valor 2012	Valor 2013	Meta 2014	Valor 2014	Comentario 2014
Informes elaborados a partir de solicitudes del CNPS	Informes elaborados/informes solicitados por CNPS	Porcentaje	s/i	11,00	0,00	100,00	

Objetivo sustantivo del Inciso 15: Promover la participación social para el ejercicio pleno de los derechos de ciudadanía	Vigencia 2012 a 2014
Descripción: Promover la participación social para el ejercicio pleno de los derechos de ciudadanía	

UEs que contribuyen
1 - Dirección General de Secretaría

UE 1 - Dirección General de Secretaría

Objetivo sustantivo de UE: Coordinación y asesoramiento con la sociedad civil para el fomento de la participación ciudadana	Vigencia 2012 a 2014
Descripción: Establecer ámbitos de coordinación y asesoramiento con la sociedad civil, impulsando procesos de participación ciudadana.	

Indicadores del objetivo de Unidad Ejecutora							
Nombre	Fórmula de cálculo	U. de medida	Valor 2012	Valor 2013	Meta 2014	Valor 2014	Comentario 2014
Evaluación por parte de los participantes de las capacitaciones	% de participantes satisfechos/muy satisfechos / porcentaje de participantes	Porcentaje	96	s/i	80,00	55,00	

Área Programática 16 - TRABAJO Y EMPLEO

Programa 500 Políticas de empleo

Objetivo sustantivo del Inciso 15: Contribuir a la integración sociolaboral de las personas en sit. de vulnerabilidad socioeconómica

Vigencia 2012 a 2014

UEs que contribuyen

2 - Dirección de Desarrollo Social

Descripción: Contribuir a la integración sociolaboral de las personas en situación de vulnerabilidad socioeconómica

UE 2 - Dirección de Desarrollo Social

Objetivo complementario de UE: Fomentar la inclusión socioeconómica

Vigencia 2013 a 2014

Descripción: Fomentar la inclusión socioeconómica mediante programas de trabajo protegido, de autoempleo, de revinculación laboral y de desarrollo de capacidades.

Indicadores del objetivo de Unidad Ejecutora

Nombre	Fórmula de cálculo	U. de medida	Valor 2012	Valor 2013	Meta 2014	Valor 2014	Comentario 2014
Grado de devolución del apoyo económico de los emprendimientos productivos	(Cantidad de emprendimientos que devuelven 50% o más en el año de referencia/Cantidad de emprendimientos apoyados en el año previo) * 100	Porcentaje	36	74,25	55,00	71,00	
Porcentaje de cooperativas activas	Cantidad de cooperativas sociales activas/cantidad de cooperativas sociales creadas	Porcentaje	88,8	89,20	80,00	90,20	
Porcentaje de mujeres en cooperativas activas	(Cantidad de mujeres socias de cooperativas sociales activas/ Cantidad total de socios de cooperativas sociales activas)*100	Porcentaje	63,4	61,60	60,00	59,90	
Jóvenes incorporados al mercado laboral formal por intermediación de NEXO según sexo	Cantidad de jóvenes que firman contrato de trabajo	Personas	124	2.002,00	0,00	450,00	Estimado preliminar de mayo 2014 a Febrero 2015. Las 450 personas se componen de 300 de 18 a 24 (Primera Experiencia Laboral) y 150 personas de 18 y más años.
Porcentaje de beneficiarios UT que consiguen empleo formal luego de su pasaje por el prog según sexo	Porcentaje de beneficiarios de Uruguay Trabaja con cuatro y mas meses de participación que coticen en BPS post programa	Porcentaje	14	s/i	15,00	0,00	No se han recibido los datos de BPS para realizar el cálculo
Porcentaje de personas que acceden a una experiencia de trabajo formal	(Cantidad de personas que asistieron al 80% del total de	Personas	80	98,00	90,00	54,50	

Área Programática 16 - TRABAJO Y EMPLEO

Programa 500 Políticas de empleo

UE 2 - Dirección de Desarrollo Social

Indicadores del objetivo de Unidad Ejecutora							
Nombre	Fórmula de cálculo	U. de medida	Valor 2012	Valor 2013	Meta 2014	Valor 2014	Comentario 2014
en el marco del programa UT (jornadas / total de personas que participaron en el programa) * 100						
Cooperativas Sociales que se transforman en Cooperativas de Trabajo	Cantidad de Cooperativas Sociales que efectivizan la reforma estatutaria para transformarse en cooperativas de trabajo	Unidades	s/i	s/i	8,00	0,00	No informó

Información de Productos

UE 1 - Dirección General de Secretaría

Área Programática	Programa	Objetivo de UE al que está asociado	Nombre del producto	Descripción	Unidad de medida	Valor 2011	Valor 2012	Meta 2013	Valor 2013	Meta 2014	Valor 2014	
11 - PROTECCIÓN Y SEGURIDAD SOCIAL	400 - Políticas transversales de desarrollo social	Producir y difundir información para evidenciar inequidades entre varones y mujeres	Indicadores de género actualizados y disponibles online	Cantidad de indicadores de género actualizados y disponibles públicamente al año	Unidades	s/i	s/i	50	59	55	73	
			Publicaciones de género a nivel nacional y departamental	Cantidad de publicaciones de género a nivel nacional y departamental al año	Unidades	s/i	s/i	20	22	25	17	
		Transversalizar el enfoque de juventudes y desarrollar planes y programas	Centros Educativos que realizan actividad a través de +Centro	Cantidad de centros Educativos que realizan actividad a través de +Centro	Unidades	s/i	23	33	23	33	33	33
			Encuentro de Arte y Juventud	Realización de Encuentro de Arte y Juventud	Unidades	s/i	1	1	1	1	1	1
			Ferias Germina realizadas dentro de Sistema Tarjeta Joven	Cantidad de Ferias Germina realizadas dentro de Sistema Tarjeta Joven	Unidades	s/i	5	6	7	6	4	
			Proyectos Financiados para grupalidades, colectivos y org. juveniles en F. de Iniciativas Juveniles	Cantidad de Proyectos Financiados para grupalidades, colectivos y organizaciones juveniles en Fondo de Iniciativas Juveniles.	Unidades	s/i	45	s/i	45	s/i	10	
			Proyectos Financiados para Grupos Asociados en Fondos de Iniciativa Juvenil	Cantidad de proyectos Financiados para Grupos Asociados en Fondos de Iniciativa Juvenil	Unidades	s/i	10	s/i	10	s/i	45	
			Transversalizar enfoque de derechos en las políticas públicas	Actividades realizadas en torno a diversidad sexual, afrodescendencia y personas migrantes.	Cantidad de actividades realizadas en torno a diversidad sexual, afrodescendencia y personas migrantes.	Unidades	s/i	30	s/i	24	s/i	35
		Publicaciones generadas entorno a derechos económicos, sociales y culturales		Cantidad de publicaciones generadas en torno a derechos económicos, sociales y culturales	Unidades	s/i	9	s/i	22	s/i	38	
		Transversalizar enfoque de género, pol de enfrentamiento a la VD, cumplimiento de compr internaciona	Capacidades humanas instaladas para la igualdad equidad y la no discriminación en la función pública	Cantidad de referentes técnicas/os de género de INMUJERES en el territorio pública	Unidades	10	7	15	10	19	18	
			Capacitaciones realizadas en ámbitos públicos y privados	Nº de horas de capacitaciones y/o sensibilización realizadas por INMUJERES al año	Hora	s/i	0	1.000	700	1.000	780	
			Participación de INMUJERES en reuniones y asambleas internacionales	Número de Reuniones y Asambleas internacionales con participación de delegación del Inmujeres o asesorada por éste.	Unidades	1	6	7	15	7	22	

Información de Productos

UE 1 - Dirección General de Secretaría (continuación)

Área Programática	Programa	Objetivo de UE al que está asociado	Nombre del producto	Descripción	Unidad de medida	Valor 2011	Valor 2012	Meta 2013	Valor 2013	Meta 2014	Valor 2014
11 - PROTECCIÓN Y SEGURIDAD SOCIAL	401 - Red de asistencia e integración social	Acciones de seguimiento, evaluación y monitoreo de políticas sociales	Indicadores actualizados en el Observatorio Social de Programas e Indicadores	Cantidad de indicadores actualizados en el Observatorio Social de Programas e Indicadores	Unidades	125	573	600	550	650	s/i
			Programas departamentales relevados	Cantidad de Programas departamentales relevados por el repertorio de políticas sociales	Unidades	315	150	300	365	300	s/i
			Programas nacionales relevados	Cantidad de Programas nacionales relevados por el repertorio de políticas sociales	Unidades	392	486	405	395	405	330
			Programas sociales evaluados y/o monitoreados	Número de programas sociales evaluados y/o monitoreados	Unidades	14	14	15	25	15	s/i
			Publicaciones de informes de estado de situación del MIDES	Número de publicaciones de informes de estado de situación del MIDES	Unidades	1	s/i	1	1	s/i	56
			Publicaciones del Observatorio Social de Programas e Indicadores	Cantidad de publicaciones del Observatorio Social de Programas e Indicadores	Unidades	2	1	1	s/i	s/i	3
		Contribuir al diseño de políticas afirmativas dirigidas a mujeres en condiciones de vulnerabilidad	Eventos de trabajo realizados por Inmujeres para mujeres que viven discriminaciones múltiples y agra	Cantidad de encuentros realizados por INMUJERES para mujeres con discriminaciones múltiples por año	Unidades	s/i	0	10	16	20	5
		Coordinación y asesoramiento con la sociedad civil para el fomento de la participación ciudadana	Encuentros Mesa Interinstitucional - Sociedad Civil	Cantidad de encuentros Mesa Interinstitucional - Sociedad Civil departamentales anuales	Unidades	s/i	s/i	2	1	s/i	17
			Espacios de participación funcionando	Cantidad de espacios de participación funcionando	Unidades	s/i	s/i	103	84	103	87
		Diseño, desarrollo y regulación de un Sistema de cuidados	Actividades de capacitación en cuidados	Cantidad de jornadas de capacitación en cuidados	Unidades	s/i	s/i	s/i	9	0	0
Implementar los servicios de atención ciudadana	Cantidad de registros en el Sistema de Atención Ciudadana en los dispositivos de atención MIDES	Refiere al número de consultas hechas por ciudadanos en dispositivos MIDES (OTes - SOCATs - CENASC - 0800) que son registradas en el Sistema de Atención Ciudadana	Unidades	s/i	s/i	100	146.899	100	214.919		

Información de Productos

UE 1 - Dirección General de Secretaría (continuación)

Área Programática	Programa	Objetivo de UE al que está asociado	Nombre del producto	Descripción	Unidad de medida	Valor 2011	Valor 2012	Meta 2013	Valor 2013	Meta 2014	Valor 2014
11 - PROTECCIÓN Y SEGURIDAD SOCIAL	401 - Red de asistencia e integración social	Mantenimiento de la estructura central y descentralizada del MIDES	Colectivos, grupalidades y organizaciones juveniles coordinando con los Centros IMPULSA	Cantidad de colectivos, grupalidades y organizaciones juveniles coordinando con los Centros IMPULSA	Unidades	s/i	136	78	130	150	100
			Coordinaciones técnicas territoriales con articulaciones territoriales	Porcentaje de coordinaciones técnicas territoriales con articulaciones territoriales	Porcentaje			19	s/i	19	21
			Participantes en foros convocados por los Centros IMPULSA	Cantidad de participantes en foros convocados por los Centros IMPULSA	Personas	s/i	390	2.600	1.040	2.600	650
		Producir y difundir información para evidenciar inequidades entre varones y mujeres	Publicaciones realizadas y difundidas	Número de publicaciones por año	Unidades	5	16	5	47	5	24
		Sistema interinstitucional de información integrada de políticas sociales	Indicadores sociales incluidos en el portal del SIIAS	Cantidad de indicadores sociales incluidos en el portal del SIIAS	Unidades	90	113	s/i	11	s/i	s/i
			Programas y sistemas sociales integrados al SIIAS	Cantidad de programas y sistemas sociales integrados al SIIAS	Unidades	22	42	5	45	s/i	91
			Usuarios capacitados en el uso del sistema	Cantidad de usuarios de los organismos participantes del Sistema Integrado de Información del Área Social en el uso del sistema	Personas	42	237	50	s/i	50	219

Información de Productos

UE 2 - Dirección de Desarrollo Social

Área Programática	Programa	Objetivo de UE al que está asociado	Nombre del producto	Descripción	Unidad de medida	Valor 2011	Valor 2012	Meta 2013	Valor 2013	Meta 2014	Valor 2014
11 - PROTECCIÓN Y SEGURIDAD SOCIAL	400 - Políticas transversales de desarrollo social	Planes y programas sociales orientados a la población con discapacidad	Ayudas técnicas entregadas	Cantidad anual de ayudas técnicas entregadas (sillas, ruedas, bastones, audífonos, etc) * A partir de 2013 se sumarán a las ayudas técnicas los apoyos tecnológicos	Unidades	n/c	215	900	1.093	1.500	1.058
			Capacitaciones realizadas por el Programa + Promotores y Promotoras de inclusión	Cantidad de capacitaciones realizadas por el Programa + Promotores y Promotoras de inclusión	Unidades	n/c	32	40	24	s/i	s/i
			Prótesis entregadas	Cantidad anual de prótesis entregadas	Unidades	n/c	257	350	275	400	152
		Transversalizar el enfoque de discapacidad en las políticas públicas	Capacitaciones y talleres realizados por el Programa Barriendo Barreras	Cantidad de capacitaciones y talleres realizados por el Programa Barriendo Barreras.	Unidades	n/c	12	15	18	15	16
	401 - Red de asistencia e integración social	Brindar atención a situaciones críticas	Cupos en los refugios nocturnos del programa de Atención a Personas en Situación de Calle en Montevideo	Cantidad de cupos destinados a los Refugios Nocturnos del programa Atención a Personas en Situación de Calle en Montevideo	Unidades	n/c	700	900	1.015	1.200	821
			Cupos en los refugios para mujeres con niños a cargo	Cantidad de cupos destinados a las mujeres con niños a cargo	Unidades	n/c	315	435	505	500	505
			Hogares atendidos por el programa Cercanías	Cantidad de familias con acompañamiento a través de los Equipos Territoriales de Abordaje Familiar (ETAF)	Unidades	n/c	944	1.800	1.819	1.800	1.728
			Kilos de leche MAS fortificada con hierro entregados	Cantidad anual de kilos de leche MAS fortificada con hierro reitaradas en los comercios por las familias beneficiarias del programa Tarjeta Uruguay Social	Kilogramo	n/c	258.553	270.000	297.381	270.000	336.460
			Servicios de Violencia Basada en Género	Cantidad de Servicios de Violencia Basada en Género a nivel nacional fijos y móviles	Unidades	n/c	20	23	28	38	27
			Tarjetas Uruguay Social cargadas	Promedio anual de Tarjetas Uruguay Social cargadas simples y duplicadas	Unidades	n/c	74.677	60.000	66.348	60.000	63.337
			Tarjetas Uruguay Social duplicadas cargadas	Promedio anual de Tarjetas Uruguay Social duplicadas cargadas	Unidades	n/c	14.918	20.000	22.875	25.000	27.714
			Total de cupos en los refugios del programa Atención a Personas en Situación de Calle	Cantidad total de cupos en los Refugios del programa Atención a Personas en Situación de Calle	Unidades	n/c	1.440	1.836	1.763	s/i	1.752
	Diseño de los programas transversalizando los enfoques promovidos desde el MIDES	Programas de la Dirección Nacional de Desarrollo Social que incluyen la perspectiva de género	Cantidad de programas de la Dirección Nacional de Desarrollo Social que incluye la perspectiva de género	Unidades	n/c	5	7	6	9	s/i	

Información de Productos

UE 2 – Dirección de Desarrollo Social (continuación)

Área Programática	Programa	Objetivo de UE al que está asociado	Nombre del producto	Descripción	Unidad de medida	Valor 2011	Valor 2012	Meta 2013	Valor 2013	Meta 2014	Valor 2014
8 - EDUCACIÓN	345 - Educación primaria	Promover la culminación del ciclo educativo en el nivel de primaria	Espacios para Jóvenes y Adultos instalados en el territorio por el Programa Fortalecimiento Educativo	Cantidad de espacios para Jóvenes y adultos instalados en el territorio por el Programa Fortalecimiento Educativo	Unidades	n/c	s/i	30	23	s/i	41
	346 - Educación media	Promover la culminación del ciclo educativo en el nivel de secundaria	Becas otorgadas por programa Compromiso Educativo según sexo	Cantidad de becas otorgadas anualmente por Programa Compromiso Educativo	Personas	n/c	4.436	6.000	5.330	8.500	7.000
			Participantes del programa Aulas Comunitarias (PAC) según sexo	Cantidad de adolescentes que participan anualmente del PAC	Personas	n/c	2.055	2.500	2.096	2.500	2.149
			Participantes del programa Tránsito según sexo	Cantidad de niños y niñas que participan anualmente del programa Tránsito (Fase I)	Personas	n/c	6.271	6.500	12.181	6.500	11.597
16 - TRABAJO Y EMPLEO	500 - Políticas de empleo	Fomentar la inclusión socioeconómica	Clasificadores incorporados al programa	Cantidad de clasificadores incorporados al programa	Personas	n/c	450	501	s/i	s/i	s/i
			Cooperativas sociales activas	Cantidad de cooperativas sociales activas (que no hayan sido dadas de baja)	Unidades	n/c	240	270	307	290	339
			Cooperativas sociales creadas	Cantidad anual de cooperativas sociales activas e inactivas	Unidades	n/c	64	70	74	80	32
			Cupos generados por el programa Uruguay Trabaja	Cantidad de cupos generados por el programa Uruguay Trabaja	Unidades	n/c	3.125	3.000	3.025	3.000	3.085
			Emprendimientos financiados por el programa Iniciativas Locales	Cantidad de emprendimientos financiados por el programa Iniciativas Locales (Desarrollo Local)	Unidades	n/c	419	410	s/i	410	803
			Grupos asesorados en cooperativismo por el programa Cooperativas Sociales	Cantidad anual de grupos asesorados por el programa Cooperativas Sociales	Unidades	n/c	s/i	100	93	120	97
			Jóvenes captados por el programa Nexo Intermediación Laboral	Cantidad de jóvenes inscriptos al menos una vez en la base de Nexo Intermediación Laboral	Personas	n/c	6.205	8.000	8.084	s/i	2.824
			Mujeres participantes en el programa Uruguay Trabaja	Porcentaje de mujeres participantes en el programa Uruguay Trabaja	Porcentaje	n/c	77	75	73	75	71
			Participación de mujeres en los emprendimientos financiados por el prog Iniciativas Locales	Porcentaje de grupos de emprendedores del programa Iniciativas Locales cuyos integrantes mujeres superan el 50% del total de integrantes	Porcentaje	n/c	48	50	s/i	50	66
			Puestos ofrecidos por el programa Nexo Intermediación Laboral	Cantidad de puestos ofrecidos por las empresas en la base Nexo Intermediación Laboral	Unidades	n/c	395	s/i	351	s/i	s/i

Sección 4
INFORMES DE GESTIÓN

Informe de gestión 2014**INCISO: 15 - Ministerio de Desarrollo Social****I. Misión**

Coordinar y articular las políticas sociales generales y realizar el diseño, ejecución y seguimiento de políticas específicas con participación social, para contribuir al desarrollo humano, el ejercicio de la ciudadanía, la integración social, la redistribución y la equidad, para la totalidad de la población del Uruguay, atendiendo particularmente a la población en situación de vulnerabilidad.

Objetivos del inciso

1. Articular y coordinar las políticas y programas sociales, tanto a nivel nacional, como departamental, municipal y local.
2. Promover la participación social para el ejercicio pleno de los derechos de la ciudadanía.
3. Generar y difundir información y conocimiento que sirvan de insumo para el diseño, el monitoreo y la evaluación de las políticas públicas.
4. Asegurar que el conjunto de las políticas públicas incorpore los - enfoques de género, étnico racial diversidad sexual, discapacidad y ciclos de vida.
5. Contribuir al acceso efectivo y la mejora de los resultados de las políticas sociales universales tales como educación, trabajo y empleo salud y cuidados, entre otros.
6. Diseñar,co-ejecutar y evaluar planes y programas sociales orientados a la población socioeconómicamente más vulnerable, asegurando la transversalidad de los enfoques de género, étnico-racial diversidad sexual, discapacidad y ciclos de vida.
7. Promover el ajuste y la adecuación de la matriz de protección social, generando dispositivos innovadores para la atención de los nuevos problemas y demandas sociales.

Desempeño del año 2014**1. Articular y coordinar las políticas y programas sociales, tanto a nivel nacional, como departamental, municipal y local.****Indicadores:**

- a) Porcentaje de coordinaciones técnicas territoriales con articulaciones territoriales

AÑO	META	VALOR
2014		21

- b) Cantidad de MIPS en el año

AÑO	META	VALOR
2014		223

- c) Cantidad de consultas registradas en el Sistema de Atención Ciudadana en los dispositivos de atención MIDES

AÑO	META	VALOR
2014		2149419

Se avanzó en la articulación y coordinación de los programas sociales. Se incrementaron tanto las coordinaciones técnicas territoriales como la realización de Mesas Interinstitucionales de Política Social y se atendió el mayor número de consultas en el quinquenio incrementando año a año el número de las mismas.

2. Promover la participación social para el ejercicio pleno de los derechos de la ciudadanía.

- a) Cantidad de encuentros Mesa Interinstitucional - Sociedad Civil departamentales anuales

AÑO	META	VALOR
2014		21

b) Cantidad de espacios de participación funcionando

AÑO	META	VALOR
2014		87

3. Generar y difundir información y conocimiento que sirvan de insumo para el diseño, el monitoreo y la evaluación de las políticas públicas.

a) Cantidad de programas MIDES que cuentan en 2014 con evaluación y/o monitoreo

<u>Año</u>	<u>Meta</u>	<u>Valor</u>
2014	20	27

b) Indicadores sociales incluidos en el portal del SIIAS

<u>Año</u>	<u>Meta</u>	<u>Valor</u>
2014	9	9

c) Cantidad de indicadores actualizados en el Observatorio Social de Programas e Indicadores

<u>Año</u>	<u>Meta</u>	<u>Valor</u>
2014	500	500

Observaciones:

Se realizaron actividades de evaluación y monitoreo a 27 líneas programáticas en las que participa el MIDES, descritas a continuación. División de Protección Integral en Situaciones de Vulneración: Asignaciones Familiares del Plan de Equidad, Tarjeta Uruguay Social, Asistencia a la Vejez, Programa de Atención a las Situaciones de Calle, Identidad, Servicio de Violencia Basada en Género, Cercanías, Bonos Guardería. División Socioeducativa: Inter-In, Programa Maestros Comunitarios, Plan Tránsito entre Ciclos Educativos, Programa Aulas Comunitarias, Compromiso Educativo y Uruguay Integra; Gestión

Integral de seguridad ciudadana, Egreso SIRPA. División Sociocultural: Uruguay Trabaja, Cooperativas Sociales, Desarrollo Local, Monotributo Social MIDES, Programa Uruguay Clasifica y Nexo. Programa Nacional de Discapacidad (PRONADIS): Asistentes personales. Programa Jóvenes en Red. Estrategia 7 zonas. Oficinas Territoriales, Servicio de Orientación, Consulta y Articulación Territorial (SOCAT), Atención al Ciudadano (ATC), y Mesas Interinstitucionales de Políticas Social (MIPS).

A partir de junio de 2013 se encuentra en producción (en línea y disponible para su uso), la información integrada de programas sociales dirigidos a la infancia y adolescencia, y de toda la población de ASSE, BPS, INAU, MIDES y MSP. El sistema ha logrado desde su salida en producción, integrar registros de más de tres millones de personas, permitiendo realizar análisis de cobertura, seguimiento y evaluación de las políticas que se llevan adelante por parte de los organismos mencionados. La información de más de 91 programas y registros sociales se puede consultar a nivel individual a través de un número de cédula de identidad o bien a nivel estadístico a través de diversos reportes. Adicionalmente se ha desarrollado e implantado en varios organismos un software que permite la normalización y geo-referenciación de información de los usuarios de los programas sociales integrados al SIIAS, ampliando de esta manera la capacidad de uso de la información disponible. Se generan un número reducido de indicadores con posibilidad de aperturas y cruces que dan lugar a más de 500 indicadores posibles para dar cuenta del área social.

En lo que refiere al Observatorio social, luego del desarrollo en 2013 de la versión 2.0 del portal, se procede en el correr de 2014 a la actualización de 500 indicadores.

Se desarrollan e implementan seis sistemas de información para apoyo a la gestión y análisis social, a saber: Sistema de monitoreo y administración de resolución de trámites (SMART), Sistema de focalización de programas y derivación de casos (SFPYDC), Sistema de atención al ciudadano (ATC), Sistema de información geográfica del

MIDES (SIG MIDES), Sistema de información integrada del área social (SIAS) y Observatorio social.

4. Asegurar que el conjunto de las políticas públicas incorpore los enfoques de género, étnico racial diversidad sexual, discapacidad y ciclos de vida.

- a) Nº de horas de capacitaciones y/o sensibilización realizadas por INMUJERES al año

Año	Meta	Valor
2014		780

- b) Herramientas metodológicas para el Sistema de Respuestas a la VBG elaboradas y/o actualizadas

Año	Meta	Valor
2014	3	8

- c) Incisos que incorporan la perspectiva de género en la definición de sus Objetivos Estratégicos

Año	Meta	Valor
2014	5	5

- d) Funcionarios/as con capacidades para incorporar la perspectiva de género según sexo

Año	Meta	Valor
2014	1200	2528

En mayo de 2014 se realizó en el Departamento de Durazno, la Primera Conferencia Nacional de Género, en cuya oportunidad se presentó el Plan Estratégico para la igualdad de género y los lineamientos propuestos para una nueva Ley de Igualdad de Género, elaborados por el Inmujeres como insumos de trabajo de la gestión entrante (2015). La Conferencia fue declarada de Interés Nacional por parte del Congreso de Intendentes, Congreso de Ediles/as y Mesa de Municipios.

Se realizó un Diagnóstico Participativo de Género en el Ministerio de Desarrollo Social llevado adelante por la Red Interamericana de Protección Social de la Comisión Interamericana de Mujeres de la OEA, en el marco de un Plan Piloto regional. Tuvo por finalidad potenciar la transversalización del Enfoque de Género como estrategia de fortalecimiento de los Ministerios de Desarrollo Social de las Américas. La contraparte fue el Inmujeres.

Se incorporó la perspectiva de género en el diseño del Sistema Nacional de Formación del Sistema Nacional de Cuidados (SNC). El Sistema Nacional de Formación (SNF) del SNC constituye un punto de inflexión acerca de los servicios de cuidados, una oportunidad para garantizar los derechos de las cuidadoras a trabajar en condiciones laborales dignas y la atención a diferentes problemáticas derivadas de la tarea que atañen a la salud ocupacional de las mujeres.

Se diseñó e implementó una experiencia piloto en articulación con AGEV-OPP para la incorporación del enfoque de género en los objetivos e indicadores de la planificación presupuestal 2013. Esta experiencia se llevó a cabo en 5 incisos: ANEP, MIDES, MTSS, MSP, MI, con miras a la apertura de un Programa Presupuestal para el próximo quinquenio (2016-2019).

Se fortaleció la política pública interinstitucional que da respuesta a la violencia basada en género y generaciones a través de la responsabilidad establecer convenios con organizaciones públicas y privadas para la implementación del Proyecto interinstitucional - CNCLCVD- SIPIAV: "Uruguay unido para poner fin a la violencia de las mujeres y niñas (NNUU- interagencial)".

Se jerarquizó la institucionalidad de género a nivel regional, consolidándose la Reunión de Ministras y Altas Autoridades de la Mujer y definición de una política de igualdad de género del MERCOSUR que impulsa y orienta a los órganos MERCOSUR en el proceso de incorporación de la perspectiva de género en el conjunto de las políticas

y la estructura institucional del MERCOSUR, comprometiendo su respeto y cumplimiento por parte de todos los órganos MERCOSUR.

5. Contribuir al acceso efectivo y la mejora de los resultados de las políticas sociales universales tales como educación, trabajo y empleo salud y cuidados, entre otros.

Educación.

Educación primaria

- a) Porcentaje Jóvenes inscriptos anualmente en educación media a través del Prog. Tránsito Educativo (según sexo)

Año	Meta	Valor
2014	93	89,5

Enseñanza media

- b) Brecha de años promedio de educación de los adolescentes de 16 años entre 5º y 1º quintil de ingresos de los hogares.

Año	Meta	Valor
2013	1,10	1,20

- c) Indicador: Porcentaje de jóvenes revinculados anualmente a educación media básica a través de PAC

*Descripción: Porcentaje de adolescentes mod A que cursan EMB en 2014.

Año	Meta	Valor
2013	40%	61%

Trabajo.

- d) Indicador Cupos generados por el programa Uruguay Trabaja

Año	Meta	Valor
2014	3000	3085

- e) Indicador: Cooperativas sociales activas

Año	Meta	Valor
2013	290	339

- f) Cantidad de emprendimientos financiados por el programa Iniciativas Locales (Desarrollo Local)

Año	Meta	Valor
2014		803

Observaciones

Socioeducativos

Continuidad de los programas Interín, PMC, Tránsito Educativo, FPBC, PAC, Compromiso Educativo, Fortalecimiento Educativo y Espacios de Orientación y Escucha.

Ampliación de programas dirigidos a población de alta vulnerabilidad (Fortalecimiento Educativo).

Implementación del Programa de Apoyo a Hogares Estudiantiles Rurales de Enseñanza Media, en co-ejecución con el Programa de Respaldo a los Aprendizajes (PROGRESA) de UdelaR. Se implementó en seis hogares, con una cobertura de 130 adolescentes y jóvenes que viven en ellos.

Realización del llamado a proyectos socioculturales, al que se presentaron 153 proyectos. Fueron aprobados 65 colectivos, distribuidos en dieciocho departamentos, con una inversión de \$ 3.330.000. Un número importante de proyectos seleccionados tiene entre sus integrantes a jóvenes participantes en programas ejecutados o co-ejecutados por Mides dentro del área educativa (PAC, JenR, Hogares Estudiantiles Rurales, etc), o se desarrollan en relación a centros de educación formal.

Fortalecimiento de la articulación interprogramática, en el Departamento de Programas de Inclusión y en la propia División.

Sociolaborales

En el marco del programa Uruguay Trabaja, se completaron los cupos establecidos para cada grupo en cada localidad (35, 20 o 15 personas - según corresponda- en situación de vulnerabilidad socioeconómica, seleccionadas mediante procesos de inscripción y sorteo público así como también derivaciones directas según artículo 4 del 24 de Octubre de 2013). De este modo, para un cupo total de 3075 se establece un cupo obligatorio de 8% de personas Afro (246), 4% de personas con Discapacidad (123), 2% de personas Trans (62) y 6% de derivaciones directas (184). Se alcanzaron 103 acuerdos de tareas en convenio con Organismos Públicos y/o de gestión pública. Por su parte, 70% de los/as participantes del Programa asistieron al 80% y más del total de las jornadas operativas y de capacitación. Un 80% de los/as participantes sin primaria completa culminaron procesos de acreditación educativa durante la implementación del Programa Uruguay Trabaja. 80 % de las personas participaron del componente acreditación de saberes en convenio con UTU y lograron el certificado correspondiente durante la implementación del Programa. 80% de los/as participantes logran acreditación del componente Alfabetización Digital mediante acuerdo firmado con el Plan Nacional de Alfabetización Digital de Centros MEC, durante la implementación del Programa. 90% de los/as participantes con la siguiente documentación vigente: cédula, credencial cívica, carné de asistencia y carné de salud provisorio o definitivo. 75% de los/as participantes con tratamiento en salud odontológica iniciado, 90% de los/as participantes con diagnóstico oftalmológico realizado, 75% de los/as participantes asistieron al viaje de Turismo Social. Mejora cuantitativa y cualitativa en la vinculación y/ o derivación a las redes de servicios públicos de un 90% de las personas que presentan vulnerabilidades en materia de violencia y consumo psicoactivo de sustancias.

6. Diseñar, co-ejecutar y evaluar planes y programas sociales orientados a la población socioeconómicamente más vulnerable, asegurando la transversalidad de los enfoques de género, étnico-racial diversidad sexual, discapacidad y ciclos de vida.

- a) Indicador: Cantidad de visitas realizadas en el marco de la focalización de prestaciones monetarias

<u>Año</u>	<u>Meta</u>	<u>Valor</u>
2014	40000	43872

- b) Indicador: Cantidad de tarjetas Uruguay social

<u>Año</u>	<u>Meta</u>	<u>Valor</u>
2014		64504

- c) Indicador: Cantidad de jóvenes que permanecen durante el Programa Jóvenes en Red

<u>Año</u>	<u>Meta</u>	<u>Valor</u>
2014		2090

- d) Indicador: Cantidad de familias beneficiarias del programa Cercanías

<u>Año</u>	<u>Meta</u>	<u>Valor</u>
2014		1728

- e) Porcentaje anual de ocupación de los refugios del programa PASC

<u>Año</u>	<u>Meta</u>	<u>Valor</u>
2014		91%

En lo referente al programa de atención a las situaciones de calle se realizaron ajustes a la prestación de refugios con la finalidad de promover la permanencia de las personas en los centros de atención y así consolidar mejores proceso de inclusión social. A la vez se redefinieron los perfiles de los centros generando tres programas diferenciados: Calle, Cuidados y Mujeres con Niños. Esta definición

favoreció el fortalecimiento de los ejes de intervención en atención a las condiciones de vulnerabilidad en las que se encuentran los adultos, las personas dependientes y las familias integradas por mujeres con niños, niñas y adolescentes que atiende el programa. Se continuó trabajando en la mejora de los sistemas de registro de la información proveniente de las intervenciones realizadas por los diferentes dispositivos del programa. Se realizó un ciclo de capacitaciones para el abordaje de personas en situación de calle en conjunto con el INAU.

Al respecto de la implementación de la Estrategia Interinstitucional de Fortalecimiento de las Capacidades Familiares, CERCANÍAS, se avanzó en la cobertura planificada para la estrategia con que incorporó la intervención en el marco del Plan 7 zonas. Además se elaboró un protocolo de egreso en acuerdo con la DNGT para dar seguimiento a las metas alcanzadas o parcialmente alcanzadas a través de las Oficinas Territoriales del MIDES y de los SOCAT. Egresaron 610 familias durante el 2014. Se dio continuidad al trabajo de formación de los técnicos de los Equipos Territoriales de Atención Familiar. Se trabajó en las coordinaciones interinstitucionales con las diferentes sectoriales vinculadas a la matriz de protección social para el mejor acceso de las familias a la educación, la salud y la vivienda. Se trabajó en protocolos de coordinación con Jóvenes en Red y Uruguay Crece Contigo.

El año 2014 se realizaron 43.872 visitas, completando la cifra de 145.904 visitas en tres años. Este volumen de visitas permitió una significativa mejora en la focalización del Programa Tarjeta Uruguay Social, provocando la baja de 30.000 beneficiarios que ya no cumplían las condiciones para continuar siendo beneficiarios y el ingreso al programa de 13.000 nuevos beneficiarios. Esta mejora en la focalización puede constatar en la ECH 2013 del INE, donde se visualiza un corrimiento de los beneficiarios del Programa Tarjeta Uruguay Social hacia los primeros deciles de ingresos y hacia hogares en peor situación de vulnerabilidad socioeconómica.

7. Promover el ajuste y la adecuación de la matriz de protección social, generando dispositivos innovadores para la atención de los nuevos problemas y demandas sociales.

- a) Indicador: Cantidad de jóvenes que permanecen durante el Programa Jóvenes en Red

Año	Meta	Valor
2014		2090

- b) Indicador: Cantidad de familias beneficiarias del programa Cercanías

Año	Meta	Valor
2014		1728

- c) Indicador: Cantidad de tarjetas Uruguay social con monto duplicado (diciembre 2014)

Año	Meta	Valor
2014		29296

- d) Indicador: Cantidad de tarjetas Uruguay social para población transexual (diciembre 2014)

Año	Meta	Valor
2014		903

II. Evaluación global de la gestión 2014

En el año 2014 el MIDES avanzó en la ejecución de todos sus programas promoviendo la agenda de la igualdad de derechos, oportunidades y resultados, sobre cumpliendo las metas en casi todos los indicadores establecidos.

III. Principales desafíos a encarar en el año 2015

El año 2015 define los pilares de los tres ejes estratégicos del Ministerio de Desarrollo Social creación y despliegue del Sistema Nacional Integrado de Cuidados, descentralización territorial y combatir las vulneraciones de derechos que aún persisten.

Dichos ejes están interrelacionados, ya que las políticas sociales existen y actúan en el territorio, y los cuidados a la primera infancia, adultos mayores y personas que padecen discapacidades inhabilitantes, se sustentan en la concatenación de las acciones universales y focalizadas que potencian el ejercicio pleno de derechos que asegura la Constitución de la República.