



PRESIDENCIA
Oficina de Planeamiento y Presupuesto

Área de Políticas Territoriales
Fondo de Desarrollo del Interior

Comisión Sectorial de Descentralización

Montevideo, 22 de mayo de 2014

Orden del día

1. Aprobación del Acta N°164
2. Fondo de Desarrollo del Interior
 - a. Proyectos a aprobar
 - b. Proyectos en evaluación
3. Programa de Caminería Rural
4. Fondos para la emergencia vial
5. Otros

2. Aprobación de proyectos FDI

2.1. Síntesis de proyectos a considerar

Departamento	Nombre	Ampliación	Nuevo	Total	Monto FDI	Monto GD	%FDI	%GD	Monto total
Artigas	Mantenimiento de calles de la ciudad de Artigas	0	1	1	12 815 145	2 261 496	85%	15%	15 076 641
Lavalleja	Consolidación urbana del barrio Sansón	0	1	1	15 003 911	2 647 749	85%	15%	17 651 660
Río Negro	Tratamiento bituminoso con sellado en Camino Algorta	0	1	1	10 488 565	1 850 923	85%	15%	12 339 488
Total		0	3	3	38 307 621	6 760 168			45 067 789

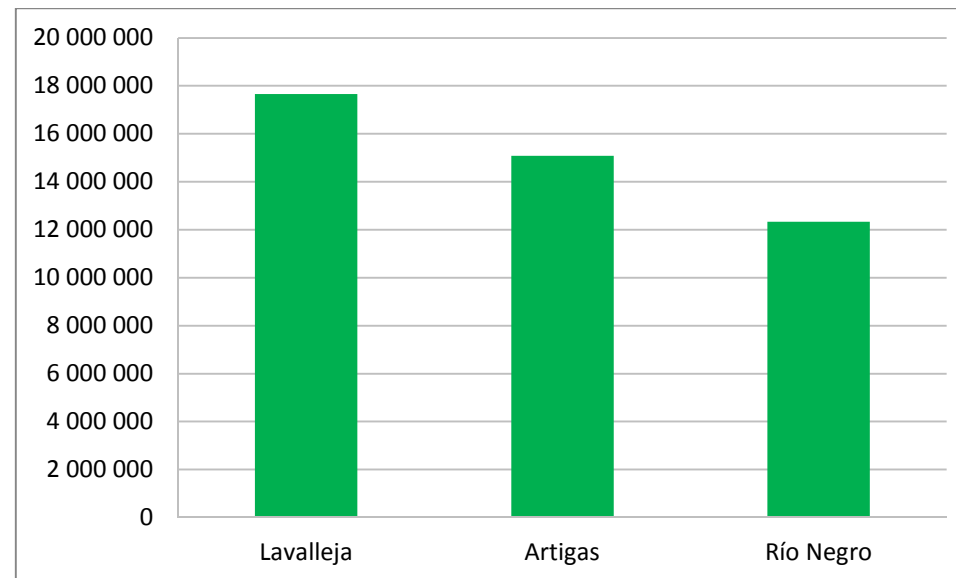

Este mes se presentan proyectos por \$ 45.067.789 (aproximadamente U\$S 1.938.399 millones de dólares) para su aprobación.

2.2. Resúmenes de proyectos a considerar

1. PROYECTOS NUEVOS

A - PRY 2014/1009 “Mantenimiento en calles de la ciudad de Artigas”

Departamento de Artigas

Técnico evaluador responsable: Ing. Civil Francisco Sorribas

Clasificación del proyecto: Infraestructura

Descripción del proyecto: El proyecto consiste en la realización de tareas de mantenimiento en calles de la ciudad de Artigas con una superficie total a intervenir de 51.578 m².

Las obras a realizar son las siguientes:

- Remoción y retiro de capa de rodadura existente (de tratamiento asfáltico).
- Mejoramiento de bases mediante la realización de recargos y bacheos puntuales.
- Aplicación de tratamiento bituminoso simple.

Además se reconstruirán los cordones cunetas en los tramos de mayor deterioro y en los tramos con perfil rural se realizará conformación y limpieza de cunetas.

Objetivos específicos:

- Contribuir al mejoramiento (en un corto plazo) de algunas calles de la trama vial de la ciudad de Artigas.
- Mejorar parcialmente el escurrimiento de aguas pluviales.

Monto del proyecto y fuentes de financiamiento

	Total	FDI	Contrapartida GD
Monto Básico (pesos)	\$ 15.076.642	\$ 12.815.145	\$ 2.261.496
Porcentaje	100 %	85%	15%

Plazo de ejecución: El plazo estimado es de 7 meses, y se prevé que las obras comiencen en marzo de 2014.

Modalidad de ejecución: El proyecto se ejecutará por administración en su totalidad.

B - PRY 2014/1010 “Consolidación urbana del barrio Sansón”

Departamento de Lavalleja

Técnico evaluador responsable: Ing. César Falcón

Clasificación del proyecto: Infraestructura

Descripción del proyecto:

Con anterioridad en el barrio referido se ejecutaron un conjunto de viviendas de tipo social en una zona periférica de la ciudad de Minas. Parte de las mismas fueron originalmente viviendas policiales. En su momento se realizaron los cordones cuneta (en forma parcial) y pavimentos los que se encuentran muy deteriorados, pero no se ejecutaron las obras concernientes a desagües pluviales, siendo esta por tanto la principal falencia del barrio.

La zona cuenta con abastecimiento de agua potable, saneamiento, energía eléctrica y alumbrado para un total de 156 viviendas.

La infraestructura a ejecutar refiere a:

- Desagües pluviales
- Cordones y badenes
- Pavimentos

En lo que refiere a los desagües pluviales (el componente de mayor envergadura) las obras son las siguientes:
Canal interceptor de hormigón que evita el ingreso de agua al barrio de la zona norte.

- Red de colectores y bocas de tormenta.
- Los pavimentos a ejecutar serán de tratamiento bituminoso.

Objetivos específicos: El objetivo es culminar un proceso de consolidación desde el punto de vista urbanístico, en el barrio Sansón de la ciudad de Minas, mediante la ejecución de pluviales, cordones y pavimentos.

Monto del proyecto y fuentes de financiamiento

	Total	FDI	Contrapartida GD
Monto Básico (pesos)	\$ 17.651.660	\$ 15.003.911	\$ 2.647.749
Porcentaje	100 %	85%	15%

Plazo de ejecución: El plazo estimado es de 12 meses.

Modalidad de ejecución: El proyecto se ejecutará mediante empresa contratista.

Condiciones de certificación: A los efectos de la certificación se deberá disponer de los resultados de los ensayos realizados, debiéndose cumplir con los requisitos estipulados en el pliego.

C - PRY 2014/1011 “Iluminación y tratamiento bituminoso con sellado en Pueblo Algorta”

Departamento de Río Negro

Técnico evaluador responsable: Ing. Cecilia Quirós

Clasificación del proyecto: Infraestructura

Descripción del proyecto: El proyecto consiste en la ejecución de pavimentos, desagües pluviales y alumbrado público:

Las actividades previstas son las siguientes:

- Conformación de plataforma, recargo con material granular, tratamiento bituminoso simple y posterior sellado.
- Colocación de caños en cruces de calles y entradas particulares.
- Realización de la red de alumbrado público sobre calle 18 de Julio.

Objetivos específicos: El objetivo general del proyecto es brindar una mayor calidad de vida a las personas que habitan Pueblo Algorta, mediante:

- Mejorar las condiciones de circulación de vehículos y personas en los tramos de las zonas a intervenir.
- Mejorar las condiciones ambientales, facilitando la evacuación de aguas pluviales y eliminando el polvo que se levanta por la circulación vehicular.
- Mejorar la iluminación sobre la calle 18 de Julio.

Monto del proyecto y fuentes de financiamiento

	Total	FDI	Contrapartida GD
Monto Básico (pesos)	\$ 12.339.488	\$ 10.488.565	\$ 1.850.923
Porcentaje	100 %	85%	15%

Plazo de ejecución: El plazo estimado es de 6 meses, comenzando en junio de 2014.

Modalidad de ejecución: El proyecto se ejecutará por administración departamental.

Condiciones de certificación: No se podrá realizar obras en las calles de Mevir 1 y Mevir 2 hasta que no se presente Certificado Notarial indicando que dichas calles son Departamentales.

Se podrán ejecutar y certificar las obras restantes.

3. Proyectos FDI en proceso de evaluación

Intendencia	Evaluador	Codproyecto	Nombre Proyecto	Fecha Ingreso Proyecto	16 de Mayo
Artigas	Fonseca, Andrés / Varela, Alicia	PRY2014/1005	Planta Pasteurizadora	14/02/2014	El 2 de mayo se recibe nota y documentación parcial de la IDA. Se envía nota a la IDA el 12 de mayo, con solicitud de información faltante. El 13 de mayo se recibe en OPP a Ortiz y Pellicer de la IDA. A la espera de envío de información solicitada.
Colonia	Ricciardi, Patricia	PRY2013/1077	Compra y refacción del cine Rex en Tarariras	11/11/2013	El mes pasado el FDI aprobó el presupuesto presentado por el GD de honorarios para la gestión y elaboración de proyecto de Bomberos. No habiendo recibido más documentación durante este mes a la fecha, resta levantar el resto de las observaciones planteadas desde 21/11/2013 y el envío de nuevos planos y recaudos.
	Varela, Alicia	PRY2013/1001	Acondicionamiento de la Plaza 1° de agosto en Ombués de Lavalle	23/01/2014	Igual situación que meses anteriores, no se ha recibido devolución desde la nota oficial enviada el 13 de febrero. Ya se han cumplido tres meses sin recibir devolución de la información solicitada.
Flores	Sorribas, Francisco	PRY2014/1012	Regularización de pluviales y pavimentación en Villa Ismael Cortinas	09/05/2014	Recientemente ingresado. El 21 de mayo se realizará visita y reunión con técnicos del proyecto.
Florida	Fonseca, Andrés/ Alicia Varela	PRY2013/1048	Promoción del turismo histórico religioso	13/08/2013	Se está a la espera de recibir información técnica solicitada desde Nota Oficial del 02/09/2013; se recibió en forma parcial documentación respecto a convenios de uso la que está a estudio.
	Ricciardi, Patricia	PRY2013/1056	Consolidación de barrio Los Pinos en Casupá	29/08/2013	En fecha 13/05/2014 se recibió documentación parcial del proyecto efectuándose una nueva devolución el 15/05/2014. Resta incorporar todas las observaciones originales del componente hidráulico, y elementos más puntuales respecto al componente pavimentación, presupuesto, cronograma y aspectos legales.
Paysandú	Ricciardi, Patricia	PRY2013/1070	Ampliación edilicia y mejoramiento de infraestructura en el Centro de Capacitación Local Julio Muro - Lorenzo Geyres	05/09/2013	El mes pasado el GD informó que elevó nota a la Región Basilicata en Italia para la rescisión de uso del predio por parte de la Asociación Lucana. Luego de eso no recibimos más información de avances por parte de la Intendencia.
Río Negro	Varela, Alicia	PRY2012/1028	Reciclaje del Ex Hogar Asencio	03/09/2012	Está a estudio información técnica recibida vía mail el día 12 de mayo, en respuesta a mail enviado el 22 de abril.

Salto	Casterá, Melissa	PRY2013/1075	Mejora vial y urbana en el eje Carlos Reyes de la ciudad de Salto	20/09/2013	Se continúa a la espera de la devolución de la IDS, particularmente en cuanto al diseño del paquete estructural del proyecto. Sin embargo, en cuanto a los demás componentes, estos ya se encuentran prácticamente en estado de proyecto ejecutivo.
	Quirós, Cecilia	PRY2014/1013	Mejoramiento urbano y ambiental barrio San José	12/05/2014	Recién ingresado al FDI. Está en estudio el material entregado.
Soriano	Varela, Alicia	PRY2012/1028	Reciclaje del Ex Hogar Asencio		Está a estudio información técnica recibida vía mail el día 12 de mayo en respuesta a mail enviado el 22 de abril.
Tacuarembó	Fonseca, Andrés	PRY2013/1015	Reconversión y formalización de productores lecheros en Paso de los Toros y zonas aledañas	16/04/2013	Se realiza reunión el 30/04/2014 en Paso de los Toros con Lic. Luis Irigoien, se nos informa que el Proyecto está en proceso de reformulación por parte de la Intendencia de Treinta y Tres.

4. Programa de Caminería Rural

4.1. Resúmenes de proyectos a considerar

C 2013/1011 “Pavimentación de la Radial de Risso”

Departamento de Soriano

Técnico evaluador responsable: Ing. H/A Melissa Casterá

Clasificación del proyecto: Infraestructura

Descripción del proyecto: El proyecto interviene en 5,1 km lineales del camino, y comprende ejecución base granular con tratamiento bituminoso doble con sellado.

Objetivos específicos: Mejora en la estructura vial del Camino Radial Risso.

Monto del proyecto y fuentes de financiamiento

	Total	FDI	Contrapartida GD
Monto Básico (pesos)	\$ 10.227.486	\$ 10.227.486	\$ 0
Porcentaje	100 %	100%	0%

Plazo de ejecución: El plazo estimado es de 10 meses, comenzando en julio de 2014.

Modalidad de ejecución: El proyecto se ejecutará por administración departamental.

Condiciones de certificación: Para el inicio de la certificación es necesario remitir la siguiente documentación:

- Incluir en el proyecto hoja de ruta con progresivas de señales y tipología.
- Entrega de versión final del proyecto en formato papel.
- Resultados de ensayos de cateos para determinar profundidad y CBR o densidad en sitio para determinar la capacidad de soporte, a modo de verificar que la base sea la considerada para el diseño del paquete estructural.

4.2. Proyectos de Caminería Rural en evaluación

Intendencia	Evalrador	Código proyecto	Nombre proyecto	Fecha ingreso	Comentarios 16 de mayo
Canelones	Casterá, Melissa	C 2013/1013	Rehabilitación ruta 88 tramo ruta 11 Tapia	03/12/2013	Se continúa a la espera de documentación solicitada en enero 2014. Si bien se han recibido algunas repuestas, continúan pendientes: justificación técnica completa del pavimento, análisis de componentes hidráulicos, análisis de alternativas, cuantificación de beneficiarios, etc. Se ha comunicado que se efectuará la visita una vez se culmine con el diseño del pavimento.
Colonia	Falcón, César	C 2013/1015	Camino a Cosmopolita	09/12/2013	Se continúa esperando la información solicitada desde el 16/12/2013.
Durazno	Suárez, Paula	C 2013/1002	Ruta 42	20/11/2013	Se recibió información enviada por parte de la Intendencia y se hicieron las devoluciones vía email. Como la disponibilidad para 2014-2015 es la mitad del presupuesto de la obra planteada, se pidió a la IMD que hiciera una redefinición del proyecto. Además de la información recibida, se hicieron observaciones a las mismas que fueron solicitadas por email en fecha 5 de mayo.
Flores	Suárez, Paula	C 2013/1010	Proyecto de Caminería de Flores	27/11/2013	Se continúa esperando la información solicitada desde el 16/12/2013.
Lavalleja	Falcón, César	C 2013/1003	Ruta 108	20/11/2013	Está en estudio la información enviada por la Intendencia el 20 de mayo.

Paysandú	Quirós, Cecilia	C 2013/1016	Construcción de alcantarilla San Antonio	30/12/2013	La intendencia no tiene definido si financia el proyecto por el MTOP (Asuntos Municipales) o con el PCR.
Río Negro	Barrios, Antonio	C 2013/1006	Ejecución TB doble con sellado acceso norte ciudad de Nuevo Berlín	21/11/2013	El día 16 de mayo se habló con la Ing. Massa: sigue trabajando en el proyecto; se continua a la espera de la reformulación y de información complementaria solicitada
Río Negro	Barrios, Antonio	C 2013/1007	Ejecución TB doble con sellado desvío tránsito pesado noroeste de la ciudad de Young	21/11/2013	El día 16 de mayo se habló con la Ing. Massa: sigue trabajando en el proyecto; se continua a la espera de la reformulación y de información complementaria solicitada
Soriano	Fajardo, Felipe	C 2013/1014	Pavimentación del Camino de los Morteros	02/12/2013	A partir de la visita de evaluación y Sala Técnica, se definieron los puntos a ser solicitados a la Intendencia. La nota fue enviada el día 19/5 solicitando justificación de solución del pavimento, análisis de alternativas, entre otros.

1. Certificación del cuarto desembolso 2014

Participante	Codproyecto	Nombre Proyecto	Monto Desembolso \$u
Artigas	PRY2011/1044	Proyecto Bicentenario - Reacondicionamiento de Espacios Públicos en Artigas, Bella Unión, Tomás Gomensoro y Baltasar Brum	1 883 799
	PRY2012/1021	Construcción de desagües pluviales y TB en calles de Bella Unión	877 830
	PRY2013/1025	Alumbrado público - Etapa II	2 215 142
	PRY2013/1026	Infraestructura vial barrio Chamburi	684 967
	PRY2013/1027	Reforma comedores municipales	2 052 237
	PRY2013/1037	Pavimentación, cordones cuneta y drenaje pluvial barrio Ayuí	629 287
	PRY2013/1040	Centros barriales y deportivos del departamento de Artigas	747 840
Total Artigas:			\$ 9 091 102
Cerro Largo	PRY2011/1031	Programa Oribe Coronel - Jerarquización de Infraestructura Vial y Peatonal de la Ciudad de Melo	7 041 000
	PRY2011/1098	Puerto Amaro Sarandí en la Ciudad de Río Branco	1 530 314
Total Cerro Largo:			\$ 8 571 314
Colonia	PRY2013/1004	Remodelación de Bulevar Baltasar Brum de la ciudad de Rosario	263 061
	PRY2013/1031	Pluviales y pavimentación barrio Golondrinas de la ciudad de Nueva Palmira	1 949 003
Total Colonia:			\$ 2 212 064
Durazno	PRY2013/1011	Consolidación urbana de la zona Este del a Ciudad de Durazno (Ingresado por PDGS)	227 339
	PRY2013/1019	Gimnasio cerrado en Villa del Carmen	828 694
	PRY2014/1002	Gimnasio cerrado en barrio BUEM	831 335
Total Durazno:			\$ 1 887 368
Florida	PRY2010/1046	Huerta orgánica y alimentación saludable con el servicio de maquinaria a pequeños productores	15 555
	PRY2013/1045	Acondicionamiento de las vías de tránsito pesado - Cardal 25 de Mayo	10 068 546
Total Florida:			\$ 10 084 101
Lavalleja	PRY2011/1121	Casa de la Cultura en Solís de Mataojo	378 272
	PRY2012/1001	Remodelación del Parque Rodó en la ciudad de Minas	1 705 745
Total Lavalleja:			\$ 2 084 017

Maldonado	PRY2011/1104	Construcción de Piscina Municipal cerrada en Cerro Pelado	8 380 552
Total Maldonado:			\$ 8 380 552
Paysandú	PRY2011/1088	Gestión integral de residuos sólidos urbanos	7 471 414
	PRY2011/1132	Proyecto de tránsito	901 232
	PRY2013/1007	Barrio Artigas de la ciudad de Paysandú	836 455
	PRY2014/1004	Mantenimiento de la trama vial barrio Chaplin	1 241 957
Total Paysandú:			\$ 10 451 058
Río Negro	PRY2011/1033	Centro Cultural y Deportivo Casa Donato de la Ciudad de Young	178 198
	PRY2011/1090	Recuperación Teatro Miguel Young en Fray Bentos	907 339
	PRY2012/1023	Centro de Rehabilitación Ecuestre en la Localidad de San Javier	36 950
Total Río Negro:			\$ 1 122 487
Rivera	PRY2007/1055	Remodelación Urbana Acceso Sur y Ciclovía en la ciudad de Rivera	3 795 695
	PRY2012/1035	Carpetas asfálticas sobre adoquines en calles del Barrio Rivera Chico - Ciudad de Rivera	3 012 454
	PRY2013/1057	Urbanización en Villa Minas de Corrales	1 570 445
Total Rivera:			\$ 8 378 594
Rocha	PRY2011/1130	Drenaje pluvial y pavimentación en la zona norte de la ciudad de Lascano	450 140
	PRY2013/1029	Desagües pluviales, pavimentación y adecuación de acceso a Rocha	788 938
	PRY2013/1030	Pavimentación y drenajes pluviales en barrio Hipódromo de la ciudad de Rocha	1 045 585
Total Rocha:			\$ 2 284 663
Salto	PRY2013/1061	Mejora urbana barrio Víctor Lima	1 557 906
Total Salto:			\$ 1 557 906
San José	PRY2012/1014	Programa Regional para el Desarrollo de la Quesería Artesanal - Fase II	138 426
	PRY2013/1038	Reconstrucción y bituminización del camino a Colonia América (Tramos 293 y 295)	905 937
	PRY2013/1064	Bituminización Ruta N°3 ex Ruta N°45	1 028 162
Total San José:			\$ 2 072 525
Soriano	PRY2013/1009	Reacondicionamiento calles Barrio Liceo N°1 Mercedes	1 189 820
	PRY2013/1010	Reacondicionamiento de calles Barrio estadio Mercedes	575 821
Total Soriano:			\$ 1 765 641

Tacuarembó	PRY2011/1103	Cerramiento de Piscina y calentamiento alternativo en Hotel Los Médanos	65 918
	PRY2011/1109	Recuperación Barrio Ferrocarril	636 665
	PRY2013/1018	Construcción de una piscina en Curtina	23 434
	PRY2013/1023	Jerarquización y mejoras en el patrimonio vial de la ciudad de Tacuarembó	514 780
	PRY2013/1028	Remodelación de Avda. Tabaré en la ciudad de Tacuarembó	796 690
	PRY2013/1044	"Pavimentación con carpeta asfáltica de las calles céntricas de la ciudad de Tacuarembó"	814 310
	PRY2013/1055	Construcción de una piscina y espacio recreativo en Toscas de Caraguatá	163 182
Total Tacuarembó:			\$ 3 014 979
Treinta y Tres	PRY2011/1003	Desagües pluviales en Cuenca Norte (parcial) de la ciudad de Treinta y Tres	745 250
	PRY2013/1059	Fortalecimiento del Programa de Desarrollo de Proveedores del departamento	93 210
	PRY2013/1062	Proyecto 100 años La Charqueada	838 266
	PRY2013/1063	Consolidación urbana del barrio Mederos	778 980
Total Treinta y Tres:			\$ 2 455 706
Fecha de cierre:			
14/05/2014			Total Desembolso FDI: 75 414 077

2. Ejecución 2014 por departamento

Montos correspondientes a la ejecución acumulada 2014

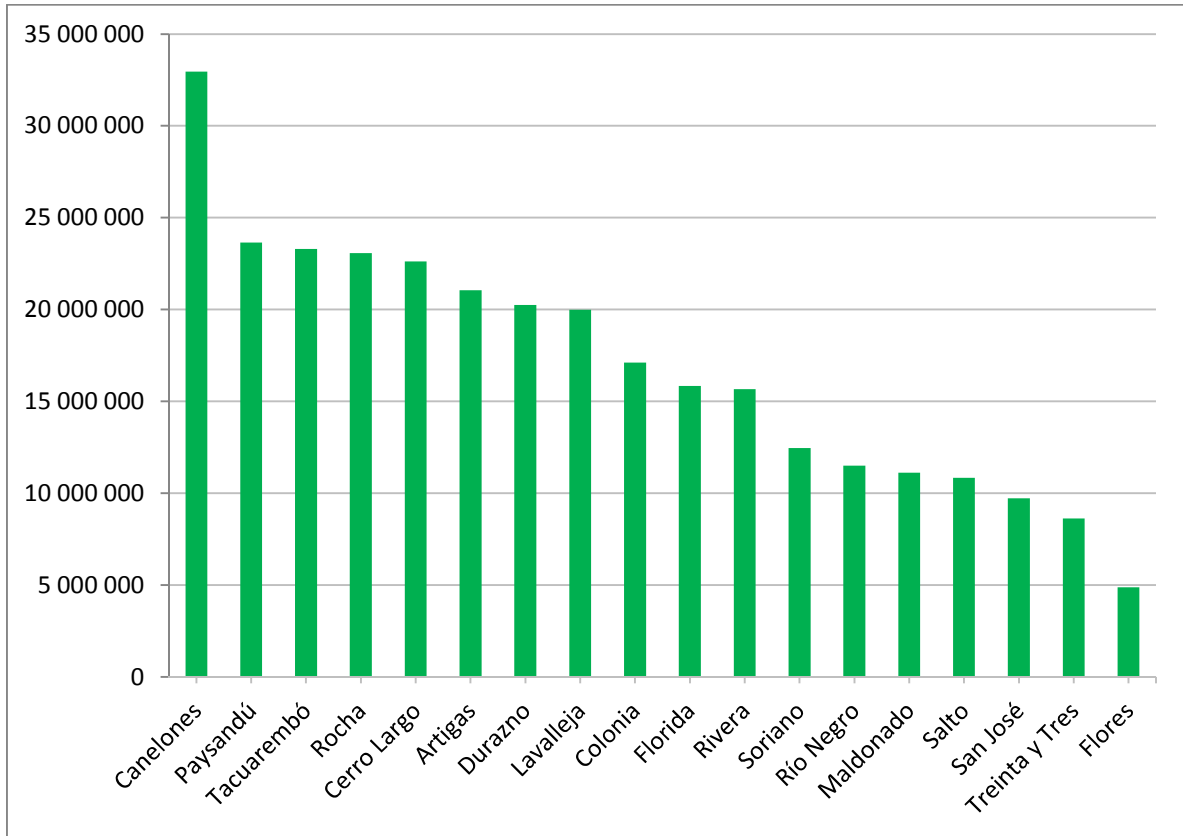

3. Saldo desembolsado 2014

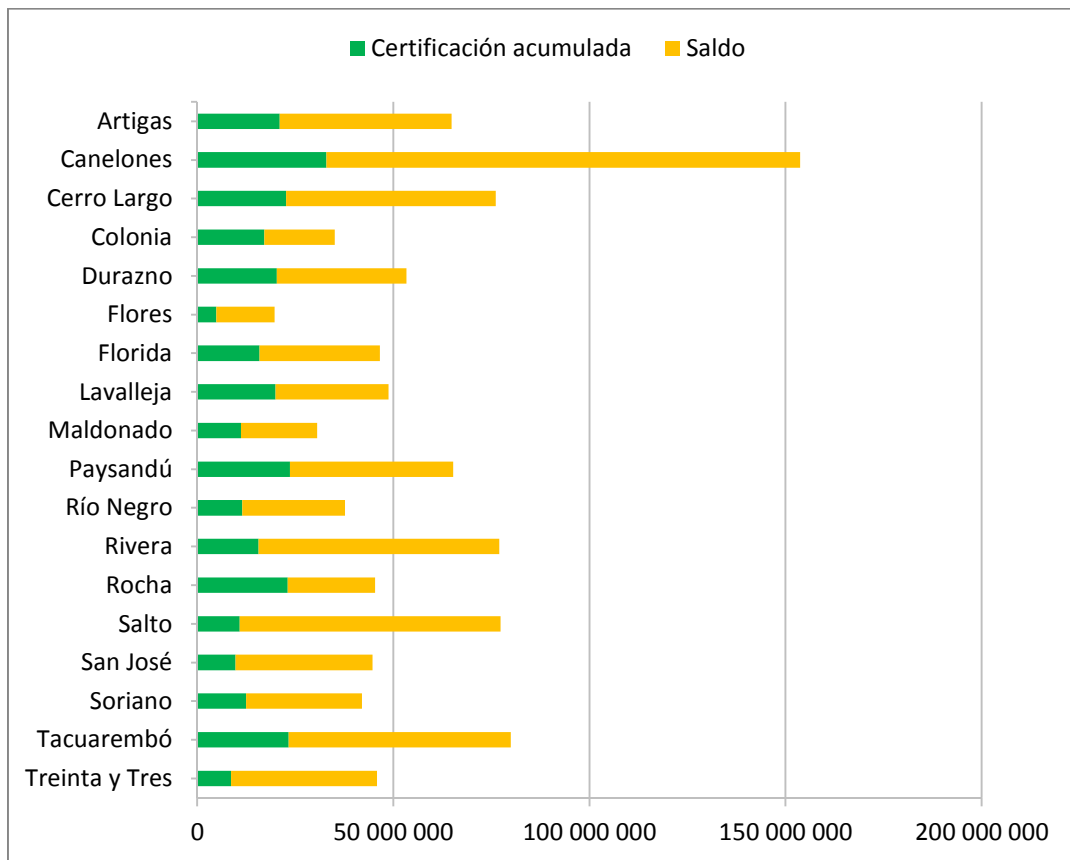

4. Pagos y saldos 2014

DEPARTAMENTO	SALDO AL 2013	Desembolsos 2014 - Teniendo en cuenta hasta el 3° Desembolso 2014	PAGOS 3 DE ENERO (Imputados 2013)	PAGOS 28 DE ENERO (Imputados a Desembolsos 2013)	PAGOS 20 DE FEBRERO (Imputados a desembolsos 2013)	PAGOS 20 DE MARZO (Se finaliza Desembolsos 2013)	PAGOS 27 DE MARZO (Imputados al 1er Desembolso 2014)	PAGOS 29 DE ABRIL (Imputados al 1er - 2do y 3er Desembolso 2014)	SALDO A PAGAR (considerando 3do Desembolso 2014)
Artigas	32 806 588	11 962 086	0	10 532 786	15 888 368	6 385 434	0	10 624 425	1 337 661
Canelones	7 547 616	32 951 420	5 362 026	1 324 877	860 713	0	21 292 834	9 818 116	1 840 470
Cerro Largo	32 426 220	14 057 286	0	8 211 910	15 964 958	8 249 352	0	13 414 428	642 858
Colonia	14 827 697	14 907 798	0	1 886 455	7 607 327	5 333 915	0	11 741 693	3 166 105
Durazno	2 763 312	18 358 203	1 963 130	400 000	400 182	0	8 166 097	5 276 274	4 915 832
Flores	5 747 049	4 882 515	0	216 224	2 950 000	2 580 825	4 407 118	475 397	0
Florida	20 480 648	5 759 936	8 585 892	1 900 000	6 075 879	3 918 877	3 692 464	1 581 090	486 382
Lavalleja	12 288 162	17 905 318	8 021 569	1 889 361	1 912 273	464 959	0	16 680 013	1 225 305
Maldonado	21 117 493	2 738 405	0	0	18 450 560	2 666 933	374 475	1 149 252	1 214 678
Paysandú	12 037 053	13 194 950	3 322 300	750 000	4 514 772	3 449 981	3 647 957	7 533 346	2 013 647
Río Negro	11 347 050	10 386 718	8 061 245	1 800 000	1 485 805	0	8 335 591	1 553 532	497 595
Rivera	27 835 650	7 289 150	9 854 175	2 220 000	9 227 808	6 533 667	655 719	3 688 497	2 944 934
Rocha	12 838 454	20 790 181	7 977 018	1 756 801	2 347 015	757 620	0	16 231 938	4 558 243
Salto	17 690 268	9 281 130	7 955 117	1 800 000	4 873 077	3 062 074	2 161 521	4 622 176	2 497 433
San José	23 122 954	7 654 166	7 893 615	1 800 000	7 866 593	5 562 746	0	6 469 729	1 184 437
Soriano	8 184 038	10 702 318	4 183 848	940 000	2 010 234	1 049 956	0	0	10 702 318
Tacuarembó	40 475 148	20 282 187	7 401 997	1 660 000	17 411 886	14 001 265	4 644 212	9 722 965	5 915 010
Treinta y Tres	14 181 921	6 169 192	4 416 814	1 000 000	5 160 699	3 604 408	0	4 417 129	1 752 063
TOTAL	317 717 321	229 272 959	84 998 746	40 088 414	125 008 149	67 622 012	57 377 988	125 000 000	46 894 971

5. Informe del cuarto desembolso 2014

FDI APT OPP – Unidad de seguimiento y monitoreo – 20/05/2014

El presente documento analiza la ejecución del FDI a la cuarta certificación del año.

La tabla 1 muestra la disponibilidad total del FDI para el presente año y el monto de la cuarta certificación agregada para todas las intendencias.

Tabla 1 – Montos de disponibilidad 2013 y certificaciones

Disponibilidad 2014 total	\$U 1.043.726.168
Certificación corriente	\$U 75.414.077
Certificación acumulada	\$U 304.687.036
Certificación acumulada como %	29,2%
Saldo a ejecutar	\$U 739.039.132

El gráfico 1 muestra, como porcentaje de la disponibilidad total, en barras verdes la ejecución corriente del FDI a la cuarta certificación durante los últimos cinco años, la ejecución corriente de 2014 (barra amarilla) y el promedio de la ejecución de estos seis años en la cuarta certificación (5,1%) en la línea roja.



Gráfico 1 – Ejecución corriente del FDI, 2014 y últimos cinco años.

La tercera certificación del año fue del 7,2% del total del FDI, por encima del promedio de los últimos seis años (5,1%). De las cuartas certificaciones, es la segunda más alta de los últimos seis años.

Así, las cuatro primeras certificaciones del año muestran una ejecución menos concentrada que la de 2013 y que la de todos los años anteriores salvo la de 2009, que fue la única que a la misma altura del año había avanzado más que la de 2014. Esto puede verse más claramente en el gráfico 2, que muestra el acumulado de las certificaciones a lo largo del año.

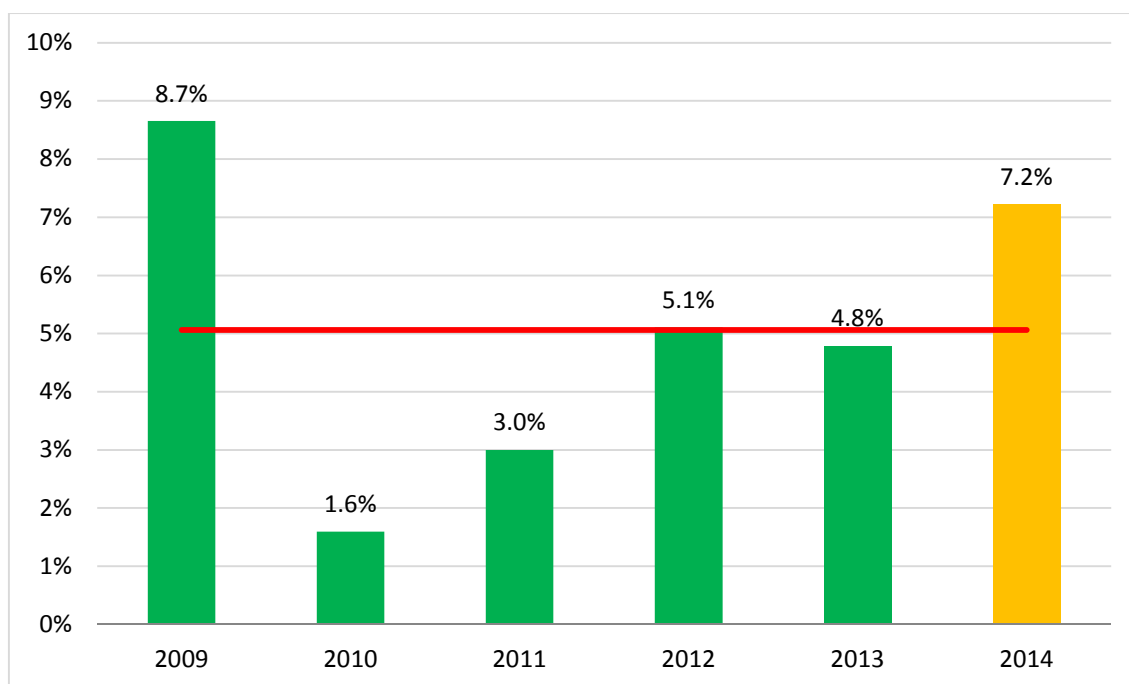

Gráfico 2 – Ejecución acumulada, 2009 - 2014

La ejecución de 2014 viene mostrando un perfil similar a la ejecución de 2009, aproximándose a la línea de 45°. A diferencia de los ejercicios 2011, 2012 y 2013, el ejercicio 2014 contará con 12 desembolsos, dado que el 2013 no tuvo prórroga. Esto puede colaborar a descomprimir la ejecución hacia el final del año fiscal.

El gráfico 3 muestra el avance de cada intendencia en su ejecución en el eje vertical, así como el número de proyectos en ejecución en la cartera de cada intendencia en el eje horizontal. La disponibilidad anual de cada intendencia se representa en el tamaño del círculo.

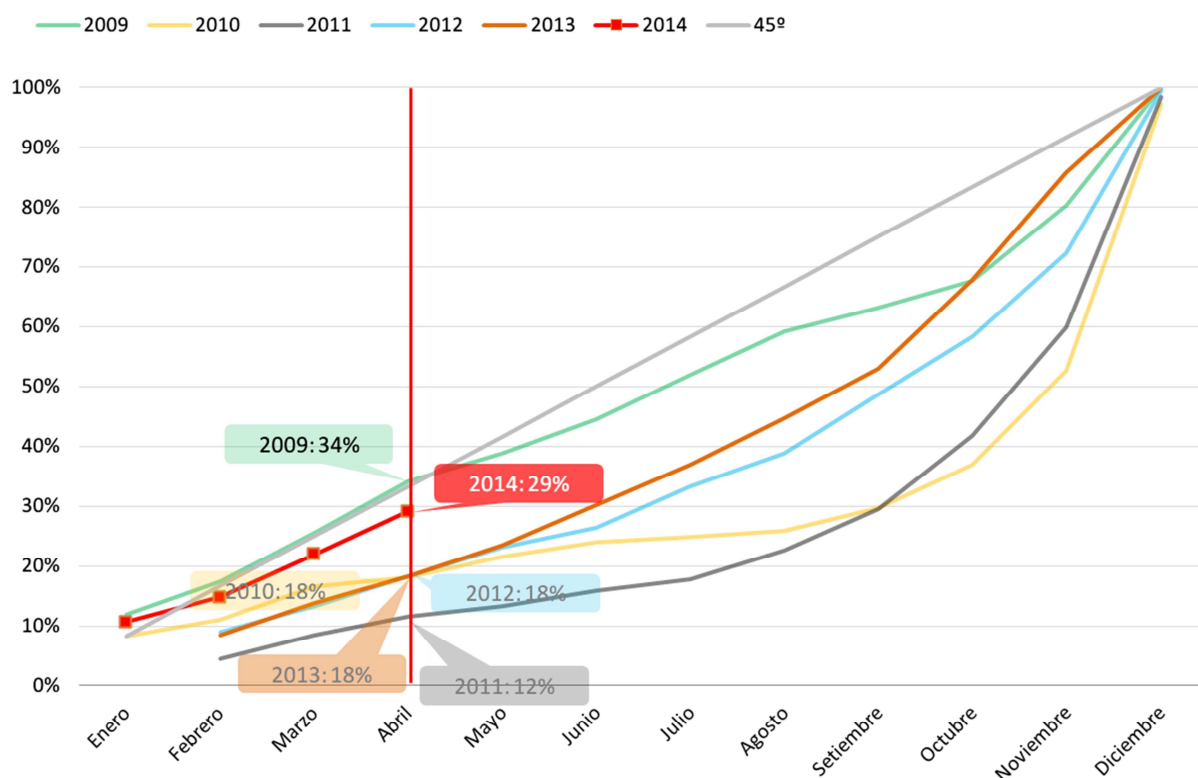
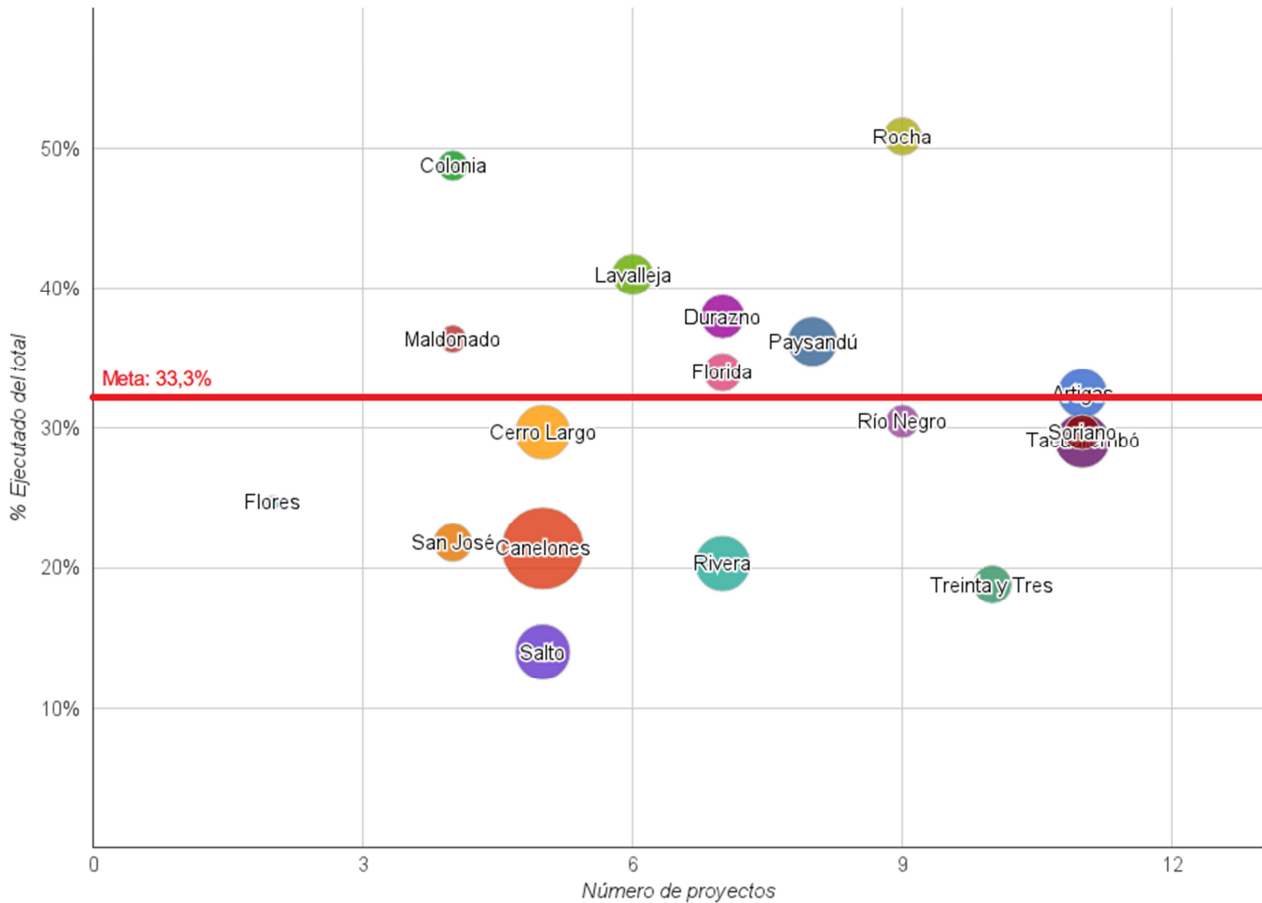

Gráfico 3 – Porcentaje ejecutado y número de proyectos activos a la fecha, todos los departamentos.

La línea roja representa el nivel de ejecución acumulada mínima deseable para este mes, correspondiente al porcentaje que se habría acumulado a la fecha (33,3%) si la ejecución fuera perfectamente uniforme a lo largo del año (8,33% por certificación, por haber doce certificaciones en el presente año), meta que contribuiría al objetivo de evitar riesgos de una ejecución “tardía” en el año.